

Comuna REBRIȘOARA	STRATEGIA DE DEZVOLTARE LOCALĂ 2023-2027	Ediția 1
		Revizia 0
		Pag. 1/209
		Exemplar 1

STRATEGIA DE DEZVOLTARE LOCALĂ

COMUNA REBRIȘOARA

JUDEȚUL BISTRIȚA-NĂȘĂUD

2023 - 2027

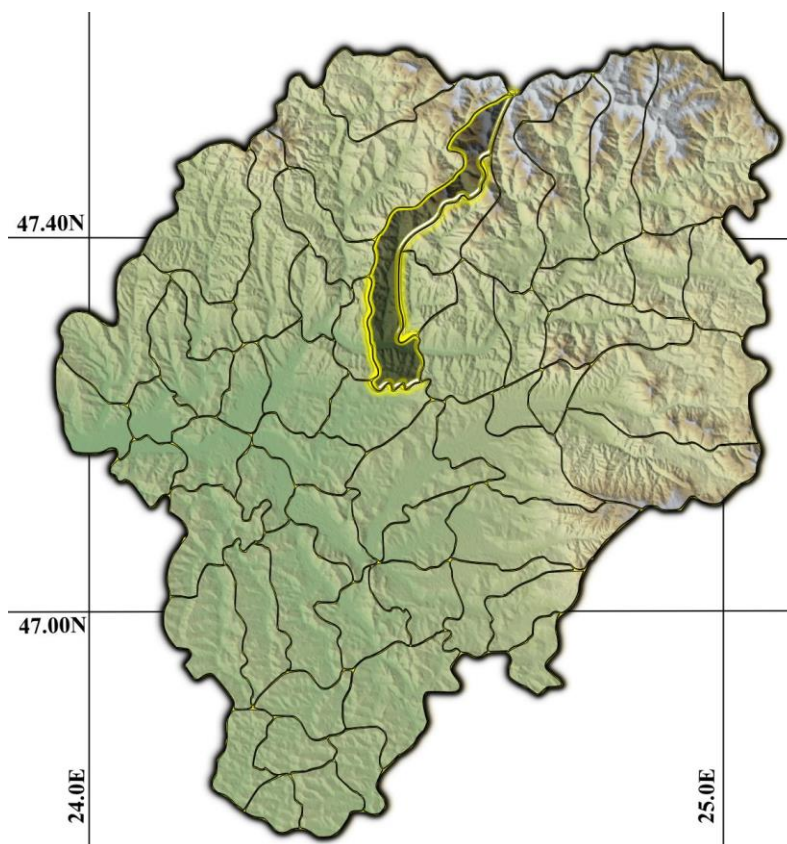

Comuna REBRIȘOARA	STRATEGIA DE DEZVOLTARE LOCALĂ 2023-2027	Ediția 1
		Revizia 0
		Pag. 2/209
		Exemplar 1

CUPRINS

INTRODUCERE	6
PARTEA I – CONTEXT PENTRU ELABORAREA STRATEGIEI DE DEZVOLTARE LOCALE.....	7
1.1. NOȚIUNI STRATEGICE GENERALE	7
1.2. CONTEXT INTERNAȚIONAL.....	9
1.3. CONTEXT EUROPEAN	11
1.3.1. Pactul verde European	11
1.3.2. O Europă pregătită pentru era digitală	19
1.3.3. O economie în serviciul cetățenilor	29
1.3.4. O Europă mai puternică pe scena internațională	30
1.3.5. Promovarea modului de viață european.....	32
1.3.6. Un nou elan pentru democrația europeană	33
1.3.7. Viziunea Uniunii Europene pe termen lung.....	35
1.4. CONTEXT NAȚIONAL	35
1.4.1. Strategia de Dezvoltare Teritorială a României – România policentrică.....	38
1.4.2. Viziunea de dezvoltare a teritoriului național pentru perspectiva anului 2035	45
1.4.3. Planul Național Strategic PAC 2023 – 2027	47
1.5. CONTEXT REGIONAL	64
1.5.1. Cadrul natural	66
1.5.2. Grupurile de acțiune locală din regiunea Nord-Vest	68
1.5.3. Strategia de Specializare Inteligentă RIS3 NV 2021-2027.	72
1.5.4. Turismul.....	74
1.5.5. Agricultură ecologică.....	86
1.5.6. Dezvoltare rurală.....	88
1.5.7. Competitivitatea regiunii în raport cu regiuni europene similare	90
1.5.8. Abordarea strategică.....	92

Comuna REBRIȘOARA	STRATEGIA DE DEZVOLTARE LOCALĂ 2023-2027	Ediția 1
		Revizia 0
		Pag. 3/209
		Exemplar 1

1.5.9.Obiectivul general și obiectivele specifice 2021-2027	94
1.6.CONTEXT JUDEȚEAN	97
1.6.1.Unități politico-administrative.....	98
1.6.2.Industria și serviciile.....	98
1.6.3.Specializarea regională a județului Bistrița-Năsăud	101
1.6.4.Agricultura	102
1.7.CONTEXT ZONAL.....	111
1.7.1.Analize SWOT – GAL Țara Năsăudului.....	118
PARTEA II. PREZENTARE GENERALĂ	123
2.1.Prezentarea comunei Rebrîșoara	123
2.2.Istoric	132
2.3.Cultura și tradiția populară	134
2.4.Premiul „Iacob și Ioachim Mureșan”	135
2.5.Analiza datelor statistice.....	136
2.6.Capacitate administrativă și financiară.....	148
2.7.Voluntariatul ca resursă.....	154
PARTEA III INTERPRETAREA DATELOR ȘI ANALIZA SITUAȚIEI CURENTE	156
3.1. Metodele de colectare a datelor utilizate.....	156
3.1.1.Administrație publică locală	157
3.1.2. Infrastructură rurală și de mediu	159
3.1.4. Agricultură, silvicultură și dezvoltare rurală.	162
3.2.5. Economie	164
3.2.6. Turism.....	166
PARTEA IV - PLANUL LOCAL DE ACȚIUNE.....	169
4.1. Viziunea și obiectivele strategiei 2021 - 2027	169
4.2. Obiectivul general.....	170
4.3. Principii pentru dezvoltare durabilă	172
4.4. Dezvoltare urbanistică	173
4.5. Obiective specifice	180
4.6. Indicatori de rezultat.....	181

Comuna REBRIȘOARA	STRATEGIA DE DEZVOLTARE LOCALĂ 2023-2027	Ediția 1
		Revizia 0
		Pag. 4/209
		Exemplar 1

4.7. Proiecte de dezvoltare	185
ÎNCHEIERE	192
SURSE BIBLIOGRAFICE	193
Anexa 1. Surse de finanțare pentru dezvoltarea comunității REBRIȘOARA	194

Comuna REBRIȘOARA	STRATEGIA DE DEZVOLTARE LOCALĂ 2023-2027	Ediția 1
		Revizia 0
		Pag. 5/209
		Exemplar 1

Abrevieri utilizate în cadrul lucrării

Nr. crt.	Abreviere	Explicație
1	SDL	Strategie de Dezvoltare Locală
2	PAC	Politica Agricolă Comună
3	PNS PAC	Planul Național Strategic privind Politică Agricolă Comună
4	UAT	Unitate Administrativ Teritorială
5	PNRR	Planul Național de Redresare și Reziliență
6	PDR	Planul de Dezvoltare Regională pentru perioada 2021-2027
7	ADR NV	Agencia de Dezvoltare Regională Nord Vest

Comuna REBRIȘOARA	STRATEGIA DE DEZVOLTARE LOCALĂ 2023-2027	Ediția 1
		Revizia 0
		Pag. 6/209
		Exemplar 1

INTRODUCERE

O Strategie de Dezvoltare Locală reprezintă un instrument esențial în gestionarea și promovarea dezvoltării durabile a unei comune. În cazul comunei Rebrîșoara, situată în județul Bistrița-Năsăud, o astfel de strategie devine cu atât mai importantă pentru a răspunde nevoilor comunității și pentru a asigura o dezvoltare pe termen lung.

Administrația modernă se confruntă cu provocări complexe, iar un management modern și eficient este esențial pentru a adresa aceste provocări și a atinge obiectivele de dezvoltare. O Strategie de Dezvoltare Locală bine concepută și implementată poate furniza administrației instrumentele și direcțiile necesare pentru a aborda aceste provocări și a dezvolta comuna într-un mod sustenabil.

O astfel de strategie poate avea un impact semnificativ asupra dezvoltării comunei Rebrîșoara pe termen lung. În primul rând, ea permite identificarea și prioritizarea nevoilor și oportunităților de dezvoltare în cadrul comunității. Prin implicarea cetățenilor, a reprezentanților comunitari și a actorilor locali, strategia poate reflecta cu acuratețe nevoile și aspirațiile comunei.

În al doilea rând, o Strategie de Dezvoltare Locală oferă o viziune clară și direcții strategice pentru dezvoltarea comunei pe termen lung. Prin stabilirea obiectivelor și măsurilor concrete, strategia asigură coerență și coeziune în acțiunile întreprinse de administrație și de comunitate în vederea atingerii dezideratelor comune.

În plus, o strategie bine elaborată încurajează cooperarea și parteneriatul între diferitele părți interesate, inclusiv mediul de afaceri local, organizațiile neguvernamentale și instituțiile publice. Aceasta conduce la sinergii și resurse combinate, stimulând dezvoltarea economică, socială și culturală a comunei.

Comuna REBRIȘOARA	STRATEGIA DE DEZVOLTARE LOCALĂ 2023-2027	Ediția 1
		Revizia 0
		Pag. 7/209
		Exemplar 1

Prin urmare, o Strategie de Dezvoltare Locală pentru comuna Rebrișoara este indispensabilă pentru crearea unui mediu favorabil pentru dezvoltare, asigurând gestionarea eficientă a resurselor, promovarea inovării și a investițiilor, dezvoltarea infrastructurii, îmbunătățirea serviciilor publice și stimularea creșterii economice durabile.

În concluzie, Strategia de Dezvoltare Locală reprezintă un instrument esențial pentru administrația modernă și pentru dezvoltarea pe termen lung a comunei Rebrișoara. Prin identificarea nevoilor, stabilirea obiectivelor și mobilizarea resurselor, aceasta oferă cadrul necesar pentru o dezvoltare sustenabilă, sprijinind comunitatea în realizarea potențialului său.

PARTEA I – CONTEXT PENTRU ELABORAREA STRATEGIEI DE DEZVOLTARE LOCALE

1.1. NOȚIUNI STRATEGICE GENERALE

După schimbarea regimului politic în România în 1989, paradigma administrării comunităților locale a suferit modificări, indiferent de dimensiunea acestora. Odată cu aderarea la Uniunea Europeană și la NATO, ritmul de schimbare al comunităților s-a accelerat și s-au adăugat noi niveluri de influență. O schimbare a politicilor publice sau a modului de lucru la nivelul Uniunii Europene poate avea consecințe semnificative în toate administrațiile locale din statele membre UE. Amenințările regionale, cum ar fi conflictele comerciale, politicile de sănătate publică sau schimbările climatice, au un impact direct asupra calității vieții fiecărui cetățean.

Datorită complexității ridicate a relațiilor dintre comunitățile locale și autoritățile centrale, este necesară o analiză multistratificată a tuturor nivelurilor strategice, de la nivelul internațional, național, regional și județean, până la nivelul local. În vederea elaborării Strategiei de Dezvoltare Locală pentru comuna Rebrișoara, s-a întocmit o

Comuna REBRIȘOARA	STRATEGIA DE DEZVOLTARE LOCALĂ 2023-2027	Ediția 1
		Revizia 0
		Pag. 8/209
		Exemplar 1

listă exhaustivă a documentelor programatice existente, care pot oferi o perspectivă de ansamblu asupra contextului în care este elaborată prezenta strategie. Cel mai înalt nivel de analiză în acest context este cel internațional, cu Organizația Națiunilor Unite (ONU) ca principal exponent instituțional.

Motivația pentru includerea ONU în lista instituțiilor de interes pentru comuna Rebrîșoara este următoarea:

Procesul de globalizare nu mai evită anumite locații geografice sau țări. Deciziile luate la nivelul ONU pot afecta lanțurile de aprovizionare cu energie sau bunuri, ceea ce ar putea duce la creșterea prețurilor sau a bunurilor. Măsurile economice sau conflictele regionale pot avea efecte majore în viața locuitorilor din comuna Rebrîșoara, județul Bistrița-Năsăud. În acest context, Obiectivele de Dezvoltare Sustenabilă reprezintă punctul de plecare pentru analiza contextului internațional.

Prin angajamentele și misiunea permanentă a României la New York, țara noastră și-a asumat un rol important în definirea politicilor internaționale, iar programele Națiunilor Unite sunt aplicabile pe teritoriul României. Următorul nivel vizat este cel european, datorită procesului de integrare a României în Uniunea Europeană începând din 2007.

Angajamentele puternice ale României față de Uniunea Europeană și beneficiile obținute sunt evidente în viața de zi cu zi a tuturor cetățenilor din comuna Rebrîșoara. Cele trei niveluri următoare sunt național, regional și local. După o analiză a contextului general, se examinează documente și date statistice referitoare la teritoriul și populația comunei Rebrîșoara. Această etapă pregătitoare facilitează o analiză obiectivă utilizând tehnica SWOT. Prin multitudinea de surse de informare și prin procesul etapizat al analizelor, se asigură utilitatea elaborării unei Strategii de Dezvoltare Locală.

Comuna REBRIȘOARA	STRATEGIA DE DEZVOLTARE LOCALĂ 2023-2027	Ediția 1
		Revizia 0
		Pag. 9/209
		Exemplar 1

1.2. CONTEXT INTERNAȚIONAL

Organizația Națiunilor Unite a adoptat în anul 2015 o serie de Obiective de Dezvoltare Sustenabilă cu orizontul 2030 în vederea asigurării protecției mediului înconjurător, eradicarea sărăciei și asigurarea prosperității pentru toți. Pentru ca aceste obiective să poată fi atinse este nevoie ca toată lumea să fie implicată începând de la administrațiile naționale și locale, sectorul privat, societatea civilă și oamenii din comunitățile loc. Cele 17 Obiective de Dezvoltare Sustenabilă sunt:

1	Fără sărăcie	eradicarea sărăciei în toate formele sale și în orice context
2	Foamete „zero”	eradicarea foametei, asigurarea securității alimentare, îmbunătățirea nutriției și promovarea unei agriculturi durabile.
3	Sănătate și bunăstare	asigurarea unei vieți sănătoase și promovarea bunăstării tuturor cetățenilor, indiferent de vârstă. Creșterea speranței de viață, reducerea mortalității infantile și a maladiilor grave ca HIV/SIDA, malarie, TBC.
4	Educație de calitate	garantarea unei educații de calitate și promovarea oportunităților de învățare de-a lungul vieții.
5	Egalitate de gen	realizarea egalității de gen și emanciparea tuturor femeilor și a fetelor.
6	Apă curată și salubritate	asigurarea managementului durabil al apei și salubrității pentru toți.
7	Energie curată la prețuri accesibile	accesul la energie, la prețuri accesibile, într-un mod sigur, durabil și modern.
8	Muncă decentă și creștere economică –	promovarea unei creșteri economice susținute, deschise tuturor și durabile, a ocupării depline și productive a forței de muncă, precum și a unei munci decente pentru toți.
9	Industrie, inovație și infrastructură	construirea unor infrastructuri rezistente, promovarea industrializării durabile și încurajarea inovației.
10	Reducerea inegalităților	reducerea inegalităților în interiorul țărilor și de la o țară la alta.

Comuna REBRIȘOARA	STRATEGIA DE DEZVOLTARE LOCALĂ 2023-2027	Ediția 1
		Revizia 0
		Pag. 10/209
		Exemplar 1

11	Orașe și comunități durabile	dezvoltarea orașelor și transformarea lor în așezări sigure, rezistente și durabile.
12	Consum și producție responsabile	asigurarea unor tipare de consum și producție durabile.
13	Acțiune climatică	luarea unor măsuri urgente pentru combaterea schimbărilor climatice și a impactului acestora.
14	Viața acvatică	conservarea și utilizarea durabilă a oceanelor, mărilor și a resurselor marine.
15	Viața terestră	protejarea, restaurarea și promovarea utilizării durabile a ecosistemelor terestre, gestionarea durabilă a pădurilor și protejarea biotopurilor naturale.
16	Pace, justiție și instituții eficiente	promovarea unor societăți pașnice și incluzive, a accesului la justiție pentru toți și crearea unor instituții eficiente.
17	Parteneriate pentru realizarea Obiectivelor de Dezvoltare Sustenabilă	consolidarea mijloacelor de implementare și revitalizarea parteneriatului global pentru dezvoltare durabilă.

Cele 17 obiective au fost stabilite pentru a fi atinse în următorii ani, termen limită fiind anul 2030. Întrucât Strategia de Dezvoltare Locală în comuna REBRIȘOARA se adresează intervalului de timp 2023-2027 se poate considera că obiectivele de dezvoltare locală trebuie să corespundă și cu cadrul internațional general. Prin includerea ODS se poate considera că SDL REBRIȘOARA contribuie la atingerea obiectivului 17.

Comuna REBRIȘOARA	STRATEGIA DE DEZVOLTARE LOCALĂ 2023-2027	Ediția 1
		Revizia 0
		Pag. 11/209
		Exemplar 1

1.3. CONTEXT EUROPEAN

Pentru perioada 2019 – 2024, Comisia Europeană are șase priorități:

1.3.1. Pactul verde European

Schimbările climatice și degradarea mediului sunt o amenințare existențială pentru Europa și pentru întreaga lume. Pentru a o contracara, Pactul verde european va transforma UE într-o economie modernă, competitivă și eficientă din punctul de vedere al utilizării resurselor, în care se dorește:

- să ajungem, până în 2050, la zero emisii nete de gaze cu efect de seră
- creșterea economică să fie disociată de utilizarea resurselor
- nicio persoană și niciun loc să nu fie lăsat în urmă

Pactul verde european este în același timp un colac de salvare pentru ieșirea din pandemia de COVID-19. De aceea, el va fi finanțat cu o treime din investițiile în valoare de 1 800 de miliarde de euro provenind din Planul de redresare NextGenerationEU, precum și cu fonduri din bugetul pe șapte ani al UE. Pactul verde european oferă un plan de acțiune merit:

- să stimuleze utilizarea eficientă a resurselor prin trecerea la o economie circulară;
- să refacă biodiversitatea și să reducă poluarea.

Planul creionează investițiile necesare și instrumentele de finanțare disponibile. În același timp, arată cum se poate asigura o tranziție justă și incluzivă. UE vrea să devină neutră din punctul de vedere al impactului asupra climei până în 2050. Pentru a transforma acest angajament politic în obligație juridică, s-a propus o lege europeană a climei.

Sunt necesare acțiuni în toate sectoarele economiei, inclusiv:

- ❖ investiții în tehnologii ecologice
- ❖ sprijin pentru inovare în sectorul industrial

Comuna REBRIȘOARA	STRATEGIA DE DEZVOLTARE LOCALĂ 2023-2027	Ediția 1
		Revizia 0
		Pag. 12/209
		Exemplar 1

- ❖ introducerea unor forme de transport privat și public mai puțin poluante, mai ieftine și mai sănătoase
- ❖ decarbonizarea sectorului energetic
- ❖ îmbunătățirea eficienței energetice a clădirilor
- ❖ colaborarea cu partenerii internaționali pentru îmbunătățirea standardelor de mediu la nivel Mondial.

UE va oferi sprijin financiar și asistență tehnică pentru a-i ajuta pe cei mai afectați de trecerea la economia verde. Pentru aceasta, a creat așa-numitul Mecanism pentru o tranziție justă. Mecanismul va contribui la mobilizarea a cel puțin 100 de miliarde EUR, în perioada 2021-2027, în regiunile cele mai afectate.

Domenii de acțiune:

Măsuri menite să protejeze ecosistemul nostru fragil. Strategia UE în domeniul biodiversității pentru 2030 este un plan amplu, ambițios și pe termen lung de protejare a naturii și de inversare a degradării ecosistemelor. Ea urmărește să plaseze biodiversitatea Europei pe calea redresării până în 2030 și conține acțiuni și angajamente concrete.

Comuna REBRIȘOARA	STRATEGIA DE DEZVOLTARE LOCALĂ 2023-2027	Ediția 1
		Revizia 0
		Pag. 13/209
		Exemplar 1



➤ De la fermă la consumator

➤ Agricultură durabilă

Susținerea durabilității agriculturii și a zonelor rurale din UE prin politica agricolă comună (PAC). Activitatea agricolă este susținută de condiții de mediu bune, care le permit agricultorilor să valorifice resursele naturale, să își creeze produsele și să își câștige existența. De asemenea, veniturile generate de agricultură susțin familiile de agricultori și comunitățile rurale, în timp ce alimentele produse de agricultură susțin societatea în ansamblu.

Comuna REBRIȘOARA	STRATEGIA DE DEZVOLTARE LOCALĂ 2023-2027	Ediția 1
		Revizia 0
		Pag. 14/209
		Exemplar 1

Prin urmare, politica agricolă comună (PAC) combină abordările sociale, economice și de mediu pe calea către un sistem agricol durabil în UE. În cadrul viitoarei PAC vor fi luate măsuri suplimentare, care vor fi construite în jurul unei arhitecturi verzi noi și mai ambițioase.



Prin adoptarea acestei abordări comune și ambițioase și prin valorificarea celor mai recente progrese în materie de cunoaștere și inovare, PAC aliniază agricultura la Pactul verde european, care își propune să creeze un viitor favorabil incluziunii, competitiv și ecologic.

Agricultorii, întreprinderile agroalimentare, silvicultorii și comunitățile rurale joacă un rol esențial în câteva dintre principalele domenii de politică ale Pactului verde, printre care:

Comuna REBRIȘOARA	STRATEGIA DE DEZVOLTARE LOCALĂ 2023-2027	Ediția 1
		Revizia 0
		Pag. 15/209
		Exemplar 1

- construirea unui sistem alimentar durabil prin intermediul strategiei „De la fermă la consumator”
- integrarea în noua strategie privind biodiversitatea prin protejarea și sporirea varietății de plante și animale în ecosistemul rural
- contribuția la acțiunile de combatere a schimbărilor climatice din cadrul Pactului verde european pentru a atinge obiectivul „zero emisii” în UE până în 2050
- sprijinirea strategiei forestiere actualizate, prin menținerea unor păduri sănătoase
- contribuția la un plan de acțiune „zero poluare”, prin protejarea resurselor naturale precum apa, aerul și solul.

Acțiunile întreprinse în aceste domenii vor aborda câteva din cele mai mari provocări cu care se va confrunta UE în următorii ani. Contribuind la găsirea unor soluții la aceste provocări, PAC garantează faptul că agricultura va ocupa un rol central în Europa mult timp de acum înainte.

➤ Energia curată

Principii-cheie:

- Acordarea unui statut prioritar eficienței energetice și dezvoltarea unui sector energetic bazat în mare parte pe surse regenerabile
- Aprovizionarea UE cu energie sigură și la prețuri accesibile
- O piață a energiei a UE pe deplin integrată, interconectată și digitalizată
- Interconectarea sistemelor energetice și o mai bună conectare la rețea/integrare în rețea a surselor de energie regenerabile.
- Promovarea tehnologiilor inovatoare și a unei infrastructuri moderne.
- Impulsionarea eficienței energetice și a proiectării ecologice a produselor.
- Decarbonizarea sectorului gazelor și promovarea unei integrări inteligente între sectoare.

Comuna REBRIȘOARA	STRATEGIA DE DEZVOLTARE LOCALĂ 2023-2027	Ediția 1
		Revizia 0
		Pag. 16/209
		Exemplar 1

- Capacitarea consumatorilor și sprijinirea statelor membre în combaterea sărăciei energetice.
- Intensificarea cooperării transfrontaliere și regionale în vederea îmbunătățirii partajării surselor de energie curate.
- Promovarea la nivel mondial a standardelor și tehnologiilor UE în materie de energie.
- Valorificarea întregului potențial al energiei eoliene offshore a Europei.



Comuna REBRIȘOARA	STRATEGIA DE DEZVOLTARE LOCALĂ 2023-2027	Ediția 1
		Revizia 0
		Pag. 17/209
		Exemplar 1

➤ O industrie durabilă

Modalități de a asigura cicluri de producție mai durabile, care respectă mai mult mediul înconjurător.

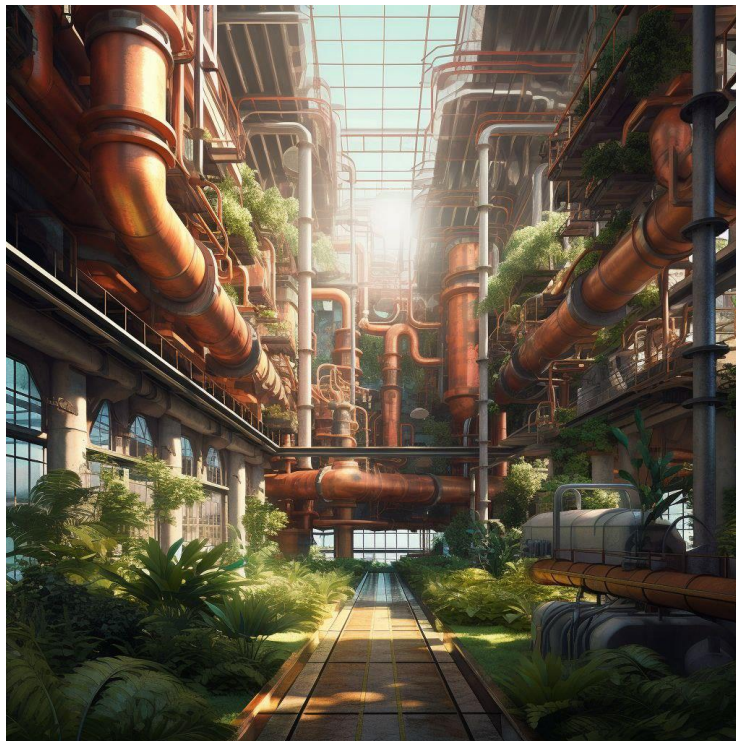

➤ Construcții și renovare

Nevoia ca sectorul construcțiilor să devină mai curat.



Comuna REBRIȘOARA	STRATEGIA DE DEZVOLTARE LOCALĂ 2023-2027	Ediția 1
		Revizia 0
		Pag. 18/209
		Exemplar 1

➤ **Mobilitate durabilă**

Promovarea unor mijloace de transport mai durabile. Reducerea cu 90% până în 2050 a emisiilor de gaze cu efect de seră generate de sectorul transporturilor. Datorită mobilității automatizate și sistemelor inteligente de gestionare a traficului, transporturile vor deveni mai eficiente și mai curate. Vor fi dezvoltate aplicații inteligente și soluții de tipul „mobilitatea ca serviciu”. Până în 2025, vor fi necesare aproximativ 1 milion de stații publice de reîncărcare și de realimentare pentru cele 13 milioane de vehicule cu emisii zero și emisii scăzute preconizate a fi în circulație pe drumurile europene.

➤ **Eliminarea poluării**

Măsuri menite să reducă poluarea rapid și eficient. Pentru a proteja cetățenii și ecosistemele Europei, Comisia va adopta Planul de acțiune pentru o poluare zero, în vederea prevenirii poluării aerului, apei și solului.

➤ **Politici climatice**

Asigurarea neutralității climatice a UE până în 2050. Schimbările climatice reprezintă o provocare globală ce presupune o abordare cuprinzătoare axată pe acțiuni concrete la nivel internațional, regional, național și local. Pactul Ecologic European (European Green Deal) - noua strategie de creștere a UE.

- publicat de Comisia Europeană (COM) la 11 decembrie 2019, Pactul „Verde” European stabilește linia de orientare a diverselor politici europene pentru următorii 5 ani. Documentul este în conexiune cu o serie de inițiative legislative și non-legislative din domenii multiple, precum mediu, schimbări climatice, energie, industrie, transporturi, agricultură, digitalizare și sectorul financiar.

Comuna REBRIȘOARA	STRATEGIA DE DEZVOLTARE LOCALĂ 2023-2027	Ediția 1
		Revizia 0
		Pag. 19/209
		Exemplar 1

1.3.2. O Europă pregătită pentru era digitală

Tehnologii de ultimă generație la dispoziția cetățenilor. Tehnologia digitală ne transformă viața. Scopul strategiei digitale a UE este ca această transformare să fie în avantajul cetățenilor și întreprinderilor și să contribuie, în același timp, la crearea unei Europe neutre din punct de vedere climatic până în 2050.

Comisia este hotărâtă să transforme această perioadă în „deceniul digital” al Europei. Uniunea trebuie să își consolideze suveranitatea digitală și să-și stabilească propriile standarde în loc să le urmeze pe ale altora, cu un accent clar pe date, tehnologie și infrastructură.

Acțiuni:

➤ Excelență și încredere în inteligența artificială

Existența unor tehnici fiabile de inteligență artificială (IA) poate aduce numeroase beneficii: asistență medicală mai bună, procese de fabricație mai eficiente, un transport mai sigur și mai curat, surse de energie mai ieftine și mai durabile. Abordarea UE cu privire la inteligența artificială (IA) va convinge cetățenii să adopte aceste tehnologii și, în același timp, va încuraja întreprinderile să le dezvolte.

Inteligența artificială (IA) poate contribui la găsirea de soluții la multe dintre problemele societății. Acest lucru poate fi realizat numai dacă tehnologia este de înaltă calitate și dacă se dezvoltă și se utilizează în așa fel încât să câștige încrederea oamenilor. Prin urmare, un cadru strategic al UE întemeiat pe valorile fundamentale ale Uniunii le va oferi cetățenilor încrederea necesară pentru a accepta soluții bazate pe IA, încurajând, totodată, întreprinderile să dezvolte și să implementeze astfel de soluții.

Prin urmare, Comisia Europeană a propus un set de acțiuni menite să stimuleze excelența în domeniul IA și norme care să asigure fiabilitatea tehnologiei. Regulamentul privind o abordare europeană în materie de inteligență artificială și actualizarea Planului coordonat privind IA vor garanta siguranța și drepturile fundamentale ale cetățenilor și întreprinderilor, consolidând, în același timp, investițiile și inovarea în toate țările UE.

Comuna REBRIȘOARA	STRATEGIA DE DEZVOLTARE LOCALĂ 2023-2027	Ediția 1
		Revizia 0
		Pag. 20/209
		Exemplar 1

Principalele obiective de politică:

- ❖ stabilirea condițiilor favorabile pentru dezvoltarea și adoptarea IA
- ❖ consolidarea poziției de lider strategic în sectoarele cu impact puternic
- ❖ transformarea UE într-un loc prielnic pentru IA
- ❖ garantarea faptului că tehnologiile IA sunt în beneficiul cetățenilor.

Ca parte a acestor eforturi, Comisia intenționează să instituie:

- un parteneriat public-privat privind inteligența artificială, datele și robotica cu scopul de a defini, de a pune în aplicare și de a investi într-o agendă strategică comună în materie de cercetare, inovare și implementare pentru Europa
- rețele suplimentare de centre de excelență în domeniul IA pentru a încuraja schimbul de cunoștințe și de expertiză, pentru a dezvolta colaborarea cu industria și pentru a promova diversitatea și incluziunea
- instalații de testare și experimentare pentru încercarea și testarea tehnologiilor de ultimă generație în medii reale
- centre de inovare digitală și ghișee unice pentru a oferi acces la expertiză tehnică și experimentare, astfel încât întreprinderile să poată „testa înainte de a investi”
- platformă de IA la cerere, ca un set european central de resurse IA (de exemplu, expertiză, algoritmi, cadre software, instrumente de dezvoltare) necesare industriei și sectorului public.

➤ Strategia europeană privind datele

Strategia europeană privind datele va ajuta Uniunea să devină lider într-o societate bazată pe date. Prin crearea unei piețe unice în acest domeniu, datelor vor putea circula liber pe teritoriul UE și în toate sectoarele în beneficiul întreprinderilor, al cercetătorilor, al publicului și al administrațiilor publice. Cetățenii, întreprinderile și organizațiile ar trebui să fie în măsură să ia decizii mai bune pe baza informațiilor rezultate din datele fără caracter personal, care ar trebui să fie puse la dispoziția tuturor. UE va crea o piață unică a datelor în care:

Comuna REBRIȘOARA	STRATEGIA DE DEZVOLTARE LOCALĂ 2023-2027	Ediția 1
		Revizia 0
		Pag. 21/209
		Exemplar 1

- datele pot circula în cadrul UE și între sectoare, în beneficiul tuturor
- normele europene, în special cele referitoare la confidențialitatea și protecția datelor, precum și dreptul concurenței, sunt respectate pe deplin
- normele privind accesul la date și utilizarea datelor sunt corecte, practice și clare
UE va deveni o economie bazată pe date atractivă, sigură și dinamică prin:
 - stabilirea unor norme clare și echitabile privind accesul la date și reutilizarea acestora
 - investiții în noua generație de instrumente și infrastructuri de stocare și prelucrare a datelor
 - unirea forțelor în favoarea capacității europene din domeniul tehnologiei cloud
 - punerea în comun a datelor europene din sectoarele cheie, utilizând spații de date comune și interoperabile punerea la dispoziția utilizatorilor de drepturi, instrumente și competențe pentru a putea păstra controlul deplin asupra datelor lor

➤ Strategia industrială europeană

La 10 martie 2020, Comisia pune bazele unei strategii industriale care să sprijine dubla tranziție către o economie verde și digitală, să facă industria UE mai competitivă la nivel mondial și să consolideze autonomia strategică deschisă a Europei. A doua zi, Organizația Mondială a Sănătății anunța pandemia de COVID-19.

Ca motor principal al inovării în diversele ecosisteme, întreprinderile mici și mijlocii (IMM-urile) trebuie luate în calcul în toate acțiunile din cadrul prezentei strategii.

Acest lucru se reflectă într-o manieră orizontală prin acordarea unei atenții sporite reducerii sarcinilor de reglementare pentru IMM-uri. Noile acțiuni vor aduce beneficii considerabile IMM-urilor și startup-urilor, datorită consolidării pieței unice, a reducerii dependențelor din lanțul de aprovizionare sau a accelerării tranziției verzi și a tranziției digitale. Strategia include, de asemenea, unele măsuri dedicate IMM-urilor,

Comuna REBRIȘOARA	STRATEGIA DE DEZVOLTARE LOCALĂ 2023-2027	Ediția 1
		Revizia 0
		Pag. 22/209
		Exemplar 1

cum ar fi cele pentru creșterea rezilienței, combaterea întârzierilor în efectuarea plăților și sprijinirea solvabilității.

Piața unică este cel mai important activ al UE, oferindu-le companiilor europene certitudine, amploare și o rampă de lansare în lume. Însă pandemia de COVID-19 a afectat oportunitățile oferite de piața unică. Întreprinderile și cetățenii au suferit de pe urma închiderii frontierelor, a perturbărilor aprovizionării și a lipsei de previzibilitate.

Pentru a soluționa aceste aspecte, Comisia a propus:

- Instrumentul de urgență al pieței unice: către o soluție structurală care să garanteze disponibilitatea și libera circulație a persoanelor, bunurilor și serviciilor în contextul unor posibile crize viitoare;
- Aprofundarea pieței unice: explorarea armonizării standardelor pentru serviciile esențiale pentru întreprinderi; digitalizarea mai amplă a supravegherii pieței și a altor măsuri specifice pentru IMM-uri
- Monitorizarea pieței unice: o analiză anuală a situației pieței unice, defalcată pe 14 ecosisteme industriale. Cele 14 ecosisteme industriale sunt:



Comuna REBRIȘOARA	STRATEGIA DE DEZVOLTARE LOCALĂ 2023-2027	Ediția 1
		Revizia 0
		Pag. 23/209
		Exemplar 1

➤ Calcul de înaltă performanță

Consiliul Uniunii Europene a convenit asupra unei abordări generale cu privire la propunerea de regulament de instituire a întreprinderii comune pentru calculul european de înaltă performanță. Supercalculatoarele și calculul cuantic sunt motoarele care alimentează economia datelor, valorificând tehnologii legate de inteligența artificială (IA), analiza datelor și securitatea cibernetică, pentru a dezvolta aplicații care vor conduce la progrese în domenii-cheie precum sănătatea și schimbările climatice.

Tranziția noastră către o economie digitală depinde de acestea. Proiectul de regulament, care îl înlocuiește pe cel existent, a fost aliniat la cadrul financiar multianual al UE pentru perioada 2021-2027, permițând astfel întreprinderii comune să utilizeze fonduri din programele UE, cum ar fi Orizont Europa, Europa digitală și Mecanismul pentru interconectarea Europei. În plus, regulamentul ține seama, de asemenea, de evoluțiile tehnologice recente, cum ar fi calculul cuantic.

Principalele modificări aduse propunerii Comisiei sunt următoarele:

- alinierea la principiul corelării din Regulamentul privind programul Orizont Europa este mai explicită și consolidată, pentru a oferi claritate juridică și previzibilitate cu privire la contribuțiile financiare respective ale UE și ale statelor participante;
- în conformitate cu Regulamentul privind programul Orizont Europa, se instituie un mecanism de coordonare pentru gestionarea centralizată a contribuțiilor financiare, ceea ce conduce la o simplificare suplimentară pentru beneficiari: statele participante vor depune eforturi pentru a sincroniza calendarul plăților, raportarea și auditul în vederea reducerii sarcinii administrative a beneficiarilor.

În plus, statele participante vor avea opțiunea de a încredința întreprinderii comune plata contribuției lor financiare, astfel încât beneficiarii lor să încheie un acord de grant unic. De asemenea, statele participante își vor păstra dreptul de veto asupra utilizării contribuțiilor lor naționale pentru beneficiarii stabiliți în țările lor;

Comuna REBRIȘOARA	STRATEGIA DE DEZVOLTARE LOCALĂ 2023-2027	Ediția 1
		Revizia 0
		Pag. 24/209
		Exemplar 1

- textul Consiliului prevede posibilitatea de a finanța modernizarea supercalculatoarelor existente deținute în totalitate sau în coproprietate de întreprinderea comună. Prelungirea duratei de viață a acestor supercalculatoare reprezintă o modalitate eficientă din punctul de vedere al costurilor de a asigura un bun randament al investițiilor. Contribuția UE la astfel de modernizări este plafonată, pentru a asigura cea mai largă distribuție geografică posibilă a supercalculatoarelor;
- în ceea ce privește guvernanta, textul Consiliului clarifică structura și responsabilitățile diferitelor organisme și stabilește că UE suportă integral costurile administrative.

Propusă de Comisie și sprijinită de Consiliul UE, întreprinderea comună EuroHPC a fost înființată în noiembrie 2018, cu scopul de a dota UE cu o infrastructură de supercalcul de nivel mondial până la sfârșitul anului 2020.

Întreprinderea comună pentru calculul european de înaltă performanță (EuroHPC) are drept obiectiv dezvoltarea, implementarea, extinderea și menținerea în UE a unui ecosistem bazat pe o infrastructură agregată, securizată și hiperconectată de talie mondială de servicii și date pentru supercalcul și calcul cuantic. Proiectul de regulament permite continuarea activităților întreprinderii comune EuroHPC existente, înființate în octombrie 2018, care pune în comun resurse din partea UE, a 32 de țări și a doi membri privați: asociațiile "European Technology Platform for HPC" ("Platforma tehnologică europeană pentru calculul de înaltă performanță") și "Big Data Value Association" ("Asociația pentru valoarea volumelor mari de date").

Calculul de înaltă performanță (HPC) se referă la sisteme de calcul ("supercalculatoare") cu o putere de calcul extrem de mare, care pot rezolva probleme cu un grad ridicat de complexitate și de dificultate. Acesta permite unor tehnologii cheie, cum ar fi inteligența artificială, analiza datelor și securitatea cibernetică, să exploateze potențialul enorm al economiei bazate pe volume mari de date.

Comuna REBRIȘOARA	STRATEGIA DE DEZVOLTARE LOCALĂ 2023-2027	Ediția 1
		Revizia 0
		Pag. 25/209
		Exemplar 1

➤ Actul legislativ privind piețele digitale: garantarea unor piețe digitale echitabile și deschise.

Unele mari platforme online pot controla fluxul de informație de pe piețele digitale. Actul legislativ privind piețele digitale urmărește să garanteze că aceste platforme se comportă corect în mediul online. Actul legislativ privind serviciile digitale și

Actul legislativ privind piețele digitale sunt elemente centrale ale strategiei digitale europene. Actul legislativ privind piețele digitale (APD) stabilește un set de criterii obiective strict definite pentru a califica o mare platformă online drept „controlor al fluxului de informație”. În acest fel, APD poate să rămână concentrat pe problema pe care intenționează să o rezolve în ceea ce privește marile platforme online sistemice.

➤ Actul legislativ privind serviciile digitale: garantarea unui mediu online sigur și responsabil.

Noile norme sunt proporționale, stimulează inovarea, creșterea economică și competitivitatea și facilitează extinderea platformelor mai mici, a IMM-urilor și a startup-urilor. Responsabilitățile utilizatorilor, ale platformelor și ale autorităților publice sunt realiniate la valorile europene, plasând cetățenii în centrul atenției.

Normele:

vor proteja mai mult consumatorii și drepturile lor fundamentale în mediul online

vor institui un cadru solid și clar pentru transparența și responsabilitatea platformelor online

vor promova inovarea, creșterea economică și competitivitatea în cadrul pieței unice

■ Pentru cetățeni:

Comuna REBRIȘOARA	STRATEGIA DE DEZVOLTARE LOCALĂ 2023-2027	Ediția 1
		Revizia 0
		Pag. 26/209
		Exemplar 1

- Mai multe opțiuni, prețuri mai mici
- Mai puțină expunere la conținut ilegal
- mai bună protecție a drepturilor fundamentale
- Pentru furnizorii de servicii digitale:
 - Securitate juridică, armonizarea normelor
 - Posibilitatea de a se înființa și extinde mai ușor în Europa
- Pentru utilizatorii comerciali de servicii digitale:
 - Mai multe opțiuni, prețuri mai mici
 - Acces la piețele din întreaga UE prin intermediul platformelor
 - Condiții de concurență echitabile care să-i protejeze de furnizorii de conținut ilegal
- Pentru societate în general:
 - Consolidarea controlului democratic și a supravegherii platformelor sistemice
 - Atenuarea riscurilor sistemice, cum ar fi manipularea sau dezinformarea

➤ Securitate cibernetică

În decembrie 2020, Comisia Europeană și Serviciul European de Acțiune Externă (SEAE) au prezentat o nouă strategie de securitate cibernetică a UE. Scopul acestei strategii este de a consolida reziliența Europei la amenințările cibernetică și de a asigura faptul că toți cetățenii și toate întreprinderile pot beneficia pe deplin de servicii și instrumente digitale fiabile și de încredere. Noua strategie conține propuneri concrete de punere în aplicare a unor instrumente de reglementare, de investiții și de politică.

La 22 martie 2021, Consiliul a adoptat concluzii privind Strategia de securitate cibernetică, care subliniază că securitatea cibernetică este esențială pentru construirea unei Europe reziliente, verzi și digitale. Miniștrii din UE au stabilit ca obiectiv-cheie atingerea autonomiei strategice, menținând în același timp o economie deschisă. Aceasta include consolidarea capacității de a face alegeri autonome în domeniul

Comuna REBRIȘOARA	STRATEGIA DE DEZVOLTARE LOCALĂ 2023-2027	Ediția 1
		Revizia 0
		Pag. 27/209
		Exemplar 1

securității cibernetice, cu scopul de a consolida poziția de lider a UE în domeniul digital și capacitățile sale strategice.

➤ Competențe digitale

Planul de acțiune pentru educația digitală (2021-2027) prezintă viziunea Comisiei Europene pentru o educație digitală de înaltă calitate, incluzivă și accesibilă în Europa. Este un apel la acțiune pentru o cooperare mai strânsă la nivel european pentru a trage concluzii în urma crizei provocate de pandemia de COVID-19, pe parcursul căreia tehnologia este utilizată la un nivel nemaiațins vreodată în domeniul educației și formării.

Noul plan de acțiune are două priorități strategice:

- Încurajarea dezvoltării unui ecosistem de educație digitală de înaltă performanță.

Acest lucru implică:

- infrastructură, conectivitate și echipamente digitale
 - planificare și o dezvoltare eficientă a capacităților digitale, inclusiv capacități organizaționale actualizate
 - profesori și formatori motivați și competenți în domeniul digital
 - un conținut educațional de înaltă calitate, instrumente accesibile și platforme securizate care respectă standardele de confidențialitate și de etică.
- Dezvoltarea aptitudinilor și competențelor digitale relevante pentru transformarea digitală.

Pentru aceasta, este nevoie de:

- aptitudini și competențe digitale de bază de la o vârstă fragedă
- abilități digitale, inclusiv combaterea dezinformării
- formare în informatică
- bună cunoaștere și înțelegere a tehnologiilor care necesită o utilizare
- intensivă a datelor, cum ar fi inteligența artificială

Comuna REBRIȘOARA	STRATEGIA DE DEZVOLTARE LOCALĂ 2023-2027	Ediția 1
		Revizia 0
		Pag. 28/209
		Exemplar 1

- competențe digitale avansate care pot favoriza creșterea numărului de specialiști în domeniul digital și care garantează o reprezentare echilibrată a fetelor și femeilor tinere în studiile și profesiile din sectorul digital.

➤ Conectivitate

Obiectivul UE este ca Europa să fie cel mai conectat continent până în 2030.

Accentul se pune acum pe crearea unei Europe cu reguli armonizate pentru serviciile de conectivitate, astfel încât să ne putem bucura de aceleași beneficii, indiferent unde ne aflăm în UE. Acțiunea UE ajută, de asemenea, să aducă mai multe opțiuni consumatorilor, să reducă facturile și să stabilească un standard mai înalt de servicii. Acțiunile deja întreprinse la nivelul UE includ:

- ▶ introducerea codului european de comunicații electronice, care stabilește reguli clare aplicabile în întreaga Europă
- ▶ sprijinirea rețelilor fără fir, cum ar fi 5G, prin intermediul programului de politică a spectrului radio
- ▶ încetarea tarifelor de roaming în UE și o limită de preț pentru comunicațiile în UE
- ▶ conducând discuții globale despre dezvoltarea și guvernarea Internetului

Obiectivul principal pentru conectivitate în deceniul digital este ca fiecare gospodărie europeană să aibă acces la acoperirea internetului de mare viteză până în 2025 și conectivitate gigabit până în 2030.

➤ Identitatea digitală europeană

Identitatea digitală europeană va fi disponibilă pentru cetățenii, rezidenții și întreprinderile din UE care doresc să se identifice sau să facă dovada anumitor informații personale. Va putea fi folosită pentru a obține servicii publice și private online sau offline, peste tot în UE.

Fiecare cetățean al UE și rezident în Uniune va putea utiliza un portofel digital personal.

Comuna REBRIȘOARA	STRATEGIA DE DEZVOLTARE LOCALĂ 2023-2027	Ediția 1
		Revizia 0
		Pag. 29/209
		Exemplar 1

Avantajele identității digitale europene

- Dreptul oricărei persoane care poate avea carte de identitate națională de a deține și o identitate digitală care să fie recunoscută peste tot în UE
- O modalitate simplă și sigură de a controla cantitatea de informații pe care doriți să le partajați când folosiți servicii care necesită schimburi de informații
- Funcționează prin intermediul portofelelor digitale disponibile sub formă de aplicații de telefonie mobilă și pe alte dispozitive și le permite utilizatorilor:
 - să se identifice online și offline
 - să stocheze și să facă schimb de informații furnizate de guverne, de exemplu numele, prenumele, data nașterii, cetățenia
 - să stocheze și să facă schimb de informații furnizate de surse private de încredere
 - să utilizeze informațiile incluse pentru a confirma un drept (ex. De ședere, de muncă sau de studiu într-un anumit stat membru).

1.3.3. O economie în serviciul cetățenilor

Cetățenii și întreprinderile din UE nu pot prospera decât dacă economia îi susține. Economia socială de piață a UE este unică. Ea le permite economiilor să se dezvolte și să reducă sărăcia și inegalitatea. Când Europa este stabilă, economia poate răspunde pe deplin nevoilor cetățenilor UE.

În acest sens, este esențial ca întreprinderile mici și mijlocii, care formează coloana vertebrală a economiei UE, să se dezvolte și mai mult, cu ajutorul nostru. De asemenea, este esențial să se finalizeze uniunea piețelor de capital și să se aprofundeze uniunea economică și monetară.

Domenii de acțiune

Uniune economică și monetară mai profundă și mai echitabilă	Să combinăm stabilitatea cu echitatea și cu responsabilitatea democratică.
Piața internă	O piață internă mai profundă și mai echitabilă.

Comuna REBRIȘOARA	STRATEGIA DE DEZVOLTARE LOCALĂ 2023-2027	Ediția 1
		Revizia 0
		Pag. 30/209
		Exemplar 1

Locuri de muncă, creștere economică și investiții	Impulsionăm investițiile și creăm locuri de muncă.
Semestrul european	Evaluarea conformității cu normele economice ale UE și coordonarea politicilor economice din toate țările UE în cadrul unui ciclu anual.
Sprijin pentru ocuparea forței de muncă în rândul tinerilor	O punte către locuri de muncă pentru generația viitoare
Tinerii pătrund cu greu pe piața forței de muncă.	Trebuie să le oferim toate șansele de a-și dezvolta întregul potențial pentru a contribui la modelarea viitorului UE și pentru a beneficia pe deplin de tranziția verde și digitală.

1.3.4. O Europă mai puternică pe scena internațională

Comisia Europeană promovează multilateralismul și o ordine globală bazată pe norme, în cadrul căreia UE să joace un rol mai activ și să aibă o voce mai puternică. Pentru consolidarea rolului UE ca lider mondial, avem nevoie de o agendă comercială solidă, deschisă și echitabilă, care să facă Europa un loc atractiv pentru întreprinderi și să asigure, în același timp, cele mai înalte standarde în materie de protecție a climei, a mediului și a forței de muncă. Poziția de lider presupune o cooperare strânsă cu partenerii și cu țările învecinate. În acest sens, va fi lansată o strategie amplă pentru Africa și se va reafirma perspectiva europeană a țărilor din Balcanii de Vest.

Comisia urmărește ca toate acțiunile sale externe – de la ajutorul pentru dezvoltare la politica externă și de securitate comună – să fie bine coordonate, astfel încât Europa să aibă o voce mai puternică și mai unită.

Comuna REBRIȘOARA	STRATEGIA DE DEZVOLTARE LOCALĂ 2023-2027	Ediția 1
		Revizia 0
		Pag. 31/209
		Exemplar 1

Domenii de acțiune:

➤ **Politica externă**

UE menține relații diplomatice cu aproape toate țările din lume. A încheiat parteneriate strategice cu principalii actori internaționali, colaborează intens cu țările emergente și a semnat acorduri bilaterale de asociere cu mai multe țări vecine.

➤ **Politica europeană de vecinătate**

Politica europeană de vecinătate (PEV) are scopul de a stabiliza regiunea din punct de vedere politic, economic și al securității. Stabilitatea UE se bazează pe democrație, respectarea drepturilor omului și statul de drept, valori universale pentru care PEV va continua să pledeze.

➤ **Parteneriate internaționale**

Prin politica sa de cooperare pentru dezvoltare, UE contribuie la reducerea sărăciei în lume și la dezvoltarea durabilă pe toate planurile – economic, social, de mediu. În același timp, promovează democrația, statul de drept, buna guvernare și respectarea drepturilor omului.

➤ **Ajutor umanitar și protecție civilă**

UE acordă ajutor umanitar în funcție de nevoile populației afectate de dezastre, în special ale persoanelor cele mai vulnerabile. În caz de catastrofe, oriunde în lume, UE coordonează asistența acordată de statele membre în domeniul protecției civile.

➤ **Politica comercială**

Prin politica sa comercială, UE stabilește o direcție pentru comerț și investiții în interiorul și în afara UE. Pentru că influențează direct viețile cetățenilor, politica este elaborată în urma consultării acestora și reflectă, astfel, valorile și interesele societății europene în ansamblul său. UE își propune să ajute întreprinderile să valorifice

Comuna REBRIȘOARA	STRATEGIA DE DEZVOLTARE LOCALĂ 2023-2027	Ediția 1
		Revizia 0
		Pag. 32/209
		Exemplar 1

oportunitățile de la nivel mondial și să stimuleze creșterea economică, ocuparea forței de muncă, investițiile și competitivitatea în UE.

➤ **Securitate și apărare**

Politica de securitate și apărare comună are scopul de a ajuta UE să prevină și să gestioneze mai bine crizele, prin dezvoltarea capabilităților civile și militare.

➤ **Extinderea UE**

O investiție în pace, securitate și stabilitate în Europa: perspectiva aderării la UE are un puternic efect de transformare asupra țărilor vizate, generând schimbări democratice, politice, economice și societale pozitive.

1.3.5. Promovarea modului de viață european

O Europă care protejează trebuie să apere și justiția și valorile fundamentale ale UE. Amenințările la adresa statului de drept periclitează fundamentele juridice, politice și economice ale Uniunii noastre. Statul de drept este esențial pentru o Uniune a egalității, a toleranței și a echității sociale. Comisia va lansa un amplu mecanism european privind statul de drept, în cadrul căruia va raporta anual, în mod obiectiv, situația statului de drept în întreaga Uniune. Cât despre migrație, lucrurile se pot îmbunătăți dacă asigurăm frontiere solide, dacă modernizăm sistemul de azil al UE și dacă lucrăm împreună cu țările partenere.

Domenii de acțiune:

➤ **Uniunea europeană a sănătății**

Comisia Europeană lucrează în prezent la crearea unei Uniuni Europene a sănătății, în care țările UE să reacționeze împreună la crize în domeniul sănătății și în care pacienții să primească cele mai bune îngrijiri pentru boli precum cancerul.

➤ **Uniunea europeană a securității**

Colaborăm cu statele membre și cu agențiile UE pentru a combate eficient terorismul, radicalizarea, criminalitatea organizată și amenințările cibernetice.

Comuna REBRIȘOARA	STRATEGIA DE DEZVOLTARE LOCALĂ 2023-2027	Ediția 1
		Revizia 0
		Pag. 33/209
		Exemplar 1

➤ Un nou pact privind migrația și azilul

O nouă abordare a migrației în Europa.

➤ Statistici privind migrația către Europa

Date statistice privind imigrația, refugiații și solicitanții de azil în Uniunea Europeană.

➤ Cooperare judiciară

Colaborăm în materie penală, în spiritul încrederii reciproce, pentru a combate traficul de persoane, contrabanda și corupția. Creăm un spațiu european de justiție prin conectarea sistemelor juridice naționale, pentru a le face viața mai ușoară cetățenilor și întreprinderilor.

➤ Drepturi fundamentale

Protejăm statul de drept și drepturile fundamentale, finalizând aderarea UE la Convenția europeană a drepturilor omului și asigurându-ne că toate propunerile Comisiei respectă Carta europeană a drepturilor fundamentale. Directiva privind combaterea discriminării luptă împotriva discriminării și promovează egalitatea de gen.

➤ Protecția consumatorilor

Protejăm consumatorii și încercăm să le sporim puterea de acțiune, prin măsuri de îmbunătățire a siguranței lor în ceea ce privește bunurile, serviciile și alimentele. Sprijinim mai buna informare a consumatorilor. Îmbunătățim aplicarea normelor de protecție a consumatorilor și adaptăm legislația în domeniu în funcție de evoluțiile din sectorul digital.

➤ Statul de drept

Statul de drept garantează drepturile și valorile fundamentale, permite aplicarea legislației UE și sprijină un mediu de afaceri favorabil investițiilor.

1.3.6. Un nou elan pentru democrația europeană

Pentru a ne proteja democrația de interferențe externe și pentru a combate dezinformarea și mesajele de ură din mediul online trebuie să acționăm în aceeași direcție și să aplicăm aceleași standarde. Comisia își va consolida parteneriatul cu Parlamentul European, care reprezintă vocea cetățenilor, asigurând atât implicarea

Comuna REBRIȘOARA	STRATEGIA DE DEZVOLTARE LOCALĂ 2023-2027	Ediția 1
		Revizia 0
		Pag. 34/209
		Exemplar 1

acestua în toate etapele negocierilor internaționale, cât și transparența și integritatea în întregul proces legislativ.

Domenii de acțiune:

➤ Demografie

Europa trece printr-o perioadă de schimbări demografice profunde. Raportul Comisiei privind demografia prezintă principalele cauze ale schimbărilor demografice și impactul acestora în Europa.

Prioritățile teritoriale pentru dezvoltarea Uniunii Europene sunt:

- ✓ Promovarea dezvoltării teritoriale policentrice și echilibrate;
- ✓ Încurajarea dezvoltării integrate în orașe, regiunile rurale și specifice;
- ✓ Integrarea teritorială în regiunile funcționale transfrontaliere și transnaționale;
- ✓ Asigurarea competitivității globale a regiunilor pe baza economiilor locale puternice;
- ✓ Îmbunătățirea conexiunilor teritoriale pentru indivizi, comunități și întreprinderi;
- ✓ Gestionarea și conectarea valorilor ecologice, peisagistice și culturale ale regiunilor

Provocările dezvoltării teritoriale sunt:

- Expunerea sporită la globalizare: transformările structurale după criza economică globală;
- Provocările integrării europene și interdependența crescândă a regiunilor;
- Provocări demografice și sociale diverse din punct de vedere teritorial, segregarea grupurilor vulnerabile;
- Schimbările climatice și riscurile legate de mediu: efecte diverse din punct de vedere geografic;
- Provocările energetice se situează în prim-plan și amenință competitivitatea regională;

Comuna REBRIȘOARA	STRATEGIA DE DEZVOLTARE LOCALĂ 2023-2027	Ediția 1
		Revizia 0
		Pag. 35/209
		Exemplar 1

- Pierderea biodiversității; patrimoniul natural, peisagistic și cultural vulnerabil.

1.3.7. Viziunea Uniunii Europene pe termen lung.

Uniunea Europeană a construit o viziune pe termen lung în perspectiva anului 2050 și se concentrează în jurul Green Deal și a Acordului de la Paris privind mediul înconjurător. Conform acestor documente, viziunea Comisiei Europene este: "UE își propune să fie neutră din punct de vedere climatic până în 2050 – o economie cu emisii nete de gaze cu efect de seră zero. Acest obiectiv se află în centrul Acordului ecologic European și în conformitate cu angajamentul UE față de acțiunea globală împotriva schimbărilor climatice în temeiul Acordului de la Paris. Tranziția către o societate neutră din punct de vedere climatic este atât o provocare urgentă, cât și o oportunitate de a construi un viitor mai bun pentru toți.

Toate părțile societății și sectoarele economice vor juca un rol – de la sectorul energetic la industrie, mobilitate, clădiri, agricultură și silvicultură. UE poate deschide calea investind în soluții tehnologice realiste, dând putere cetățenilor și aliniind acțiunile în domenii cheie precum politica industrială, finanțele și cercetarea, asigurând în același timp echitatea socială pentru o tranziție justă."

1.4. CONTEXT NAȚIONAL

Documentele strategice naționale acordă un rol important abordării integrate la nivel teritorial și sectorial, planificării strategice și dimensiunii teritoriale în programarea și implementarea programelor operaționale finanțate din fonduri structurale și de coeziune, ceea ce reprezintă o premisă pentru consolidarea demersului de planificare strategică teritorială la nivel național, în scopul accesării acestor finanțări indispensabile dezvoltării României.

Comuna REBRIȘOARA	STRATEGIA DE DEZVOLTARE LOCALĂ 2023-2027	Ediția 1
		Revizia 0
		Pag. 36/209
		Exemplar 1

Urmare a aprobării de către Guvernul României în anul 2005 a unui Memorandum privind liniile directoare de dezvoltare teritorială în anul 2008 a fost elaborat Conceptul strategic de dezvoltare teritorială România - 2030. Acest document a fost supus consultării publice și având în vedere prevederile Legii nr. 350/2001 a stat la baza elaborării Strategiei de dezvoltare teritorială a României. Acordul de parteneriat (propunerea oficială transmisă de România către Comisia Europeană) cuprinde măsurile avute în vedere pentru asigurarea abordării integrate a dezvoltării teritoriale în perioada financiară următoare.

Sunt enunțate principalele priorități teritoriale cu termen de realizare în anul 2030, în corelare cu versiunea preliminară a Strategiei de dezvoltare teritorială a României, respectiv îmbunătățirea calității vieții pentru comunitățile locale și regionale, pentru ca regiunile României să devină mai atractive pentru locuit, pentru petrecerea timpului liber, pentru investiții și muncă prin:

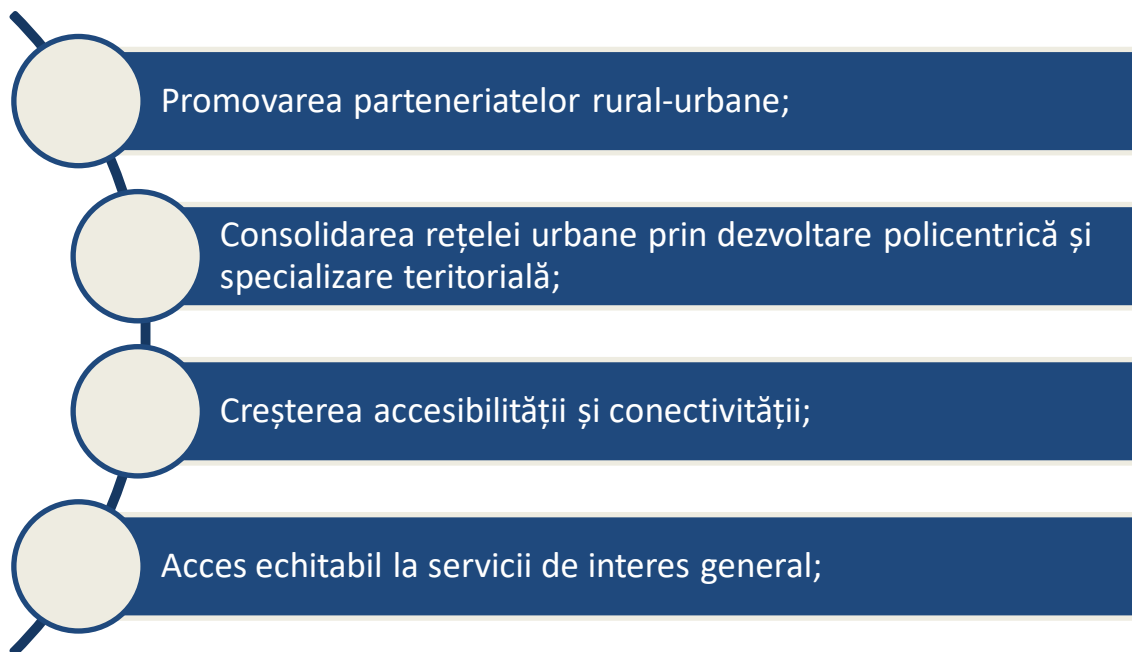

România se află pe o traiectorie de creștere economică pozitivă. Această realitate și dinamică economică se datorează unui cumul de factori macroeconomici,

Comuna REBRIȘOARA	STRATEGIA DE DEZVOLTARE LOCALĂ 2023-2027	Ediția 1
		Revizia 0
		Pag. 37/209
		Exemplar 1

dar și potențialului teritoriului național de a genera creștere. În pofida acestei relansări economice, România ocupă încă o poziție fragilă în rândul economiilor competitive.

Aceste diferențe în dezvoltare se manifestă atât în plan extern prin raportare la statele Uniunii Europene, dar și în plan intern, între diferitele zone de la nivelul teritoriului național.

Fie că este vorba despre politicile sectoriale de mediu, transport, agricultură, educație, sănătate sau alte domenii, deciziile de politică publică produc efecte la nivel teritoriului și implicit a oamenilor. Pentru ca efectele să devină convergente este necesar ca deciziile publice să ia în considerare teritoriul, transformând particularitățile locale sau regionale în politici localizate în teritoriu. Teritoriul generează imaginea globală care poate contribui semnificativ la fundamentarea deciziilor de politică publică.

Documentele programatice de referință și care participă la conceperea Strategiei de Dezvoltare Locală sunt:

1. Strategia de Dezvoltare Teritorială a României – România policentrică 2035 Coeziune și competitivitate teritorială, dezvoltare și șanse egale pentru oameni
2. Planul Național Strategic PAC 2023 – 2027
3. Strategia Guvernului României de incluziune a cetățenilor români aparținând minorității rome 2021 -2027
4. Strategia națională privind incluziunea socială și reducerea sărăciei pentru perioada 2021-2027
5. Planul de acțiune privind Strategia națională privind incluziunea socială și reducerea sărăciei pentru perioada 2021-2027
6. Strategia de Digitalizare a Educației din România 2021-2027
7. Sistemul Național de Interoperabilitate (SNI) (dezvoltat de către Agenția pentru Digitalizarea României)
8. Planul Național de Redresare și Reziliență al României
9. Programul Național de Investiții Anghel Saligny

Detalierea principalelor linii de interes din cadrul documentelor programatice:

Comuna REBRIȘOARA	STRATEGIA DE DEZVOLTARE LOCALĂ 2023-2027	Ediția 1
		Revizia 0
		Pag. 38/209
		Exemplar 1

1.4.1. Strategia de Dezvoltare Teritorială a României – România policentrică

- Coeziune și competitivitate teritorială, dezvoltare și șanse egale pentru oameni

Așezările rurale reprezintă cea mai veche formă și componentă a peisajului geografic al României (Cucu V., 2007). Localizarea lor geografică este legată de valorificarea unor condiții geografice favorabile de dezvoltare, varietatea reliefului influențând activitățile economice rurale și concentrarea sau dispersia satelor.

Suprafața cumulată a spațiului rural românesc este de 208.068 km², ceea ce reprezintă circa 87% din suprafața țării și anume 9,19 milioane de locuitori la nivelul anului 2014 (conform datelor INS).. Populația din spațiul rural reprezintă 47.8% din populația României. Dacă se ia în calcul densitatea medie a populației din spațiul rural se constată că este de 61.6 locuitori/km². Metodologia OCDE pentru noțiunea de ruralitate conduce la cifre diferite, însă permite comparații cu alte state membre. Astfel se constată că în conformitate cu această definiție teritoriul României este 59,8% rural, 39,4% intermediar și doar 0,8% urban.

Conform Societății Academice din România, comunele rurale (2861) sunt prea eterogene ca mărime și capacitate economică. Numărul total de primării a crescut cu mai bine de 200, în special în perioada 2001-2004, și în special pe seama înființării de comune noi. O analiză pe județe arată că nu există factori obiectivi care să explice aceasta tendință, pentru că noile comune nu s-au înființat doar în zonele cu populație rară (distanța), cu condiții dificile de mediu (izolare), ci și în zonele cu comune existente foarte mari sau acolo unde condițiile economice o permiteau. Chiar dacă după 1990 au fost declarate o serie de orașe noi, se mențin zone vaste profund rurale și slab polarizate, unde rolul centrului urban coordonator este luat de așezări rurale cu funcții de loc central (Bozovici pentru Țara Almăjului, Lechința pentru o parte a Câmpiei Transilvaniei, Podu Turcului pentru Colinele Tutovei etc). Din punct de vedere al distribuției în teritoriu, populația României are un nivel de ruralitate mult mai pronunțat, ponderea populației rurale din România reflectă incidența mai mare a acesteia față de alte țări din UE, unde așezările rurale sunt mai puțin populate și la scară mai redusă, ca

Comuna REBRIȘOARA	STRATEGIA DE DEZVOLTARE LOCALĂ 2023-2027	Ediția 1
		Revizia 0
		Pag. 39/209
		Exemplar 1

alternativă față de concentrările urbane. În raport cu datele Eurostat din anul 2012, 45,5% din populație locuiește este în zona rurală, 43,9% în regiuni intermediare și 10,6% în zona urbană.

Populația rurală nu este distribuită uniform. Majoritatea comunelor cu mai puțin de 50 locuitori/ km² sunt grupate în partea de vest a țării și a Deltei Dunării, comparativ cu zonele din est și din sud, unde predomină comunele. Astfel, densitatea medie a populației este de 79,88 locuitori/ km² la nivel național. Numărul persoanelor expuse riscului de sărăcie sau de excluziune socială din România, în anul 2011, era de 29,4% din populație, comparativ cu media UE 27 de 8,8% în 2011. Fig.2. Suprafața ocupată de zonele rurale Mediul rural românesc se caracterizează printr-o puternică eterogenitate din punct de vedere social și economic între diferitele zone ale țării, ce se reflectă și la nivelul evoluției demografice. Localitățile rurale situate în zone periurbane sau turistice înregistrează evoluții demografice pozitive, determinate în special de mișcarea migratoare urban-rural. De cealaltă parte, în localitățile izolate, dar și în cele aflate la distanțe mai mari de centre urbane, se înregistrează evoluții demografice negative. Se poate considera că, în linii mari, evoluția populației rurale urmărește evoluția socioeconomică a comunităților rurale.

Conform analizelor privind prognozele demografice publicate de către Comisia Națională de Prognoză, populația rurală se va diminua numeric, semnalându-se o scădere moderată până în 2015, urmată de un declin accentuat în perioada 2015-2050, generată de deficitul nașterilor în raport cu numărul deceselor (spor natural negativ) la care se va adăuga soldul cumulat al mobilității interne și externe. Din punct de vedere al statutului profesional al populației rurale ocupate, evoluția de după 1990 a ruralului este marcată de reducerea semnificativă a numărului salariaților cauzată de tranziția economică postdecembristă, care a avut ca efect major și reducerea dramatică a activității din industrie. Conform datelor prelucrate de Institutul pentru

Cercetarea Calității Vieții în baza cifrelor INS, la nivelul anului 2011, din totalul populației ocupate din România, rata ocupării în mediul rural înregistrează un procent de 58,8%. Salariații din cadrul populației ocupate erau reprezentați într-o proporție de

Comuna REBRIȘOARA	STRATEGIA DE DEZVOLTARE LOCALĂ 2023-2027	Ediția 1
		Revizia 0
		Pag. 40/209
		Exemplar 1

67,3%, iar din total salariați din România, cei din rural erau 24,7%. În ceea ce privește numărul patronilor din România, aceștia erau în procent de 1,2%, iar cei din rural 0,6%. Lucrătorii pe cont propriu erau reprezentați într-un procent de 34,6%, iar lucrătorii familiali neremunerați erau în proporție de 27,3%. Majoritatea șomerilor, aproximativ 276.900 persoane (73% din total șomeri), aparțin mediului rural.

Lipsa de oportunități ocupaționale în mediul rural a dus la o severă excluziune de pe piața muncii a locuitorilor din rural. Dependența față de agricultura de subzistență reprezintă un punct slab al forței de muncă din România, activitățile independente fiind mai degrabă asociate cu subzistența în agricultură decât cu antreprenoriatul, așadar numărul persoanelor care desfășoară activități independente atinge 2,1 milioane persoane (25% din totalul locurilor de muncă).

În mediul rural, o întreprindere socială participă la dezvoltarea comunității ca întreg în mod durabil: creează locuri de muncă pentru comunitate sau pentru persoane aflate în dificultate, se adresează problemelor din fiecare comunitate (educație, sărăcie, promovarea meșteșugurilor, susținerea turismului local). Există astfel de întreprinderi sociale în mai multe zone din România care pot fi date ca bun exemplu și care susțin dezvoltarea comunității din care fac parte.

Având în vedere ocuparea predominantă în agricultură, în urma analizării tendințelor observate în ultimii 10 ani în ce privește modul de exploatare al terenurilor agricole:

- a crescut amploarea fenomenului de arendare mai ales la fermele peste 100 de hectare, care sunt în mod majoritar exploatați cu personalitate juridică. Practic terenurile arendate de fermele peste 100 ha reprezintă 85% din terenurile totale arendate;
- a crescut dimensiunea medie a fermelor la exploatațiile individuale dar a scăzut la exploatațiile cu personalitate juridică;
- a scăzut importanța aranjamentelor informale (terenuri luate în parte);

Comuna REBRIȘOARA	STRATEGIA DE DEZVOLTARE LOCALĂ 2023-2027	Ediția 1
		Revizia 0
		Pag. 41/209
		Exemplar 1

- există importante terenuri agricole neutilizate (577 mii ha în 2010), mai ales la fermele sub 10 hectare, acest fapt datorându-se probabil unor proprietari prea bătrâni sau unor proprietari din mediul urban, care nu sunt interesați de agricultură.

Desființarea fermelor de stat a însemnat declinul industriei agroalimentare, ceea ce a transformat România într-o țară importatoare de produse agroalimentare, rămânând un exportator important doar pentru cereale și animale vii.

Totuși, unele zone rurale sunt din ce în ce mai variate sub aspectul bazei lor economice. Cu toate că agricultura joacă încă un rol important în numeroase zone rurale, au apărut surse noi de venit cum ar fi turismul, activitățile de producție la scară redusă, producerea de energie regenerabilă etc.

În lucrările de specialitate au fost identificate o serie de tipuri funcționale caracteristice așezărilor rurale românești:

- cu funcții predominant agricole - funcții cerealiere și de cultură a plantelor industriale (Câmpia Română: Bărăgan, Vlașca, Teleorman, Romanați, Câmpia de Vest)
- funcții viticole (SubCarpații de Curbură)
- funcții legumicole (ariile periurbane din jurul orașelor)
- funcții rezidențiale (ariile periurbane din jurul orașelor mari)
- cu funcții agro-industriale (localități situate în arii agricole și în care au apărut activități industriale de prelucrare a produselor agricole, localități cu funcții miniere, localități cu activități industriale complexe generate de descentralizarea activităților din marile centre industriale)
- turistice (funcția turistică a apărut ulterior celei agricole prin valorificarea unor resurse intrate în exploatare mai târziu, practicarea agroturismului și a turismului rural plus reședințele secundare tot mai numeroase)

Comuna REBRIȘOARA	STRATEGIA DE DEZVOLTARE LOCALĂ 2023-2027	Ediția 1
		Revizia 0
		Pag. 42/209
		Exemplar 1

- agro-piscicole (Iunca Dunării, Delta Dunării și sistemul lacustru Razelm-Sinoe, litoral)
- agricole și de servicii
- cu funcții de târg
- cele în care sunt amplasate depozite, unități medicale specializate, licee, unități de asistență socială etc;
- cu funcții complexe (de regulă comune mari și foarte mari): localități rurale cu funcții de loc central (Ianoș, 1994), centre polarizante - comune cu profil cvasiurban care dețin o echipare tehnico-economică și servicii corespunzătoare cerințelor imediate ale populației, centre care îndeplinesc funcții social-economice supra-locale;

Din punct de vedere al accesului la servicii de interes general în spațiul rural ca prioritate de intervenție au fost depistate o serie de probleme la nivelul localităților rurale:

Reabilitarea drumurilor

- 80% din drumurile publice sunt județene și comunale;
- 25% din comune nu pot utiliza drumurile în perioadele cu precipitații;

Accesul la serviciile medicale și educaționale este limitat și de serviciile (infrastructura) de transport deficitare.

Alimentarea cu apă potabilă (peste 60% dintre gospodăriile din rural folosesc prelevări de apă în regim individual (apă din surse proprii).

- la nivelul anului 2012, 2011 localități rurale erau racordate la rețele de distribuție a apei, însă ponderea locuințelor din mediul rural cu alimentare cu apă în interior înregistrează 37,2%,
- în anumite localități nu există nicio gospodărie dotată cu baie.

Comuna REBRIȘOARA	STRATEGIA DE DEZVOLTARE LOCALĂ 2023-2027	Ediția 1
		Revizia 0
		Pag. 43/209
		Exemplar 1

Rețeaua publică de canalizare (35% locuințe cu instalație de canalizare în mediul rural). La nivelul anului 2012, 616 localități rurale aveau acces la canalizare publică; Managementul deșeurilor (nivelul scăzut de racordare la serviciile de salubritate, colectare aleatorie a deșeurilor solide, colectare selectivă (în foarte puține cazuri), echipamentul existent este învechit și insuficient, predominanța depozitelor neconforme etc); Rețeaua publică de alimentare cu energie electrică (95% dintre locuințe au instalație electrică);

Alimentarea cu gaze a localităților rurale este influențată de poziția lor geografică în raport cu sursele și cu aglomerațiile urbane majore (la nivelul anului 2012, în 650 localități rurale erau distribuite gaze naturale);

Alimentarea cu energie termică (doar 10,3% dintre locuințele rurale beneficiază de încălzire centrală – termoficare și centrale termice proprii);

Acces la internet limitat (de cele mai multe ori în mediul rural au acces la internet doar instituțiile publice);

Educație și formare

- dotări deficitare ale unităților școlare și preșcolare (mobilier, utilități de bază, sisteme de încălzire, materiale didactice, echipamente IT, lipsa personalului didactic calificat în unele școli, etc.);
- nivel scăzut de instruire al populației rurale;
- risc crescut de abandon școlar / părăsire timpurie a școlii.

Servicii medicale

- acoperirea cu medici de familie este insuficientă, mai ales în mediul rural,
- în rural sunt localizate numai 11% din spitale, 8% din cabinetele medicale de specialitate și 20,5% din numărul total de farmacii.

Servicii de asistență socială pentru vârstnici, copii

- se confruntă cu multe deficiențe, având o dezvoltare teritorială inegală în mediul rural,

Comuna REBRIȘOARA	STRATEGIA DE DEZVOLTARE LOCALĂ 2023-2027	Ediția 1
		Revizia 0
		Pag. 44/209
		Exemplar 1

- din cauza lipsei de fonduri, serviciile sunt subdezvoltate și specialiștii aproape inexistenți,
- puține primării au un compartiment de asistență socială, cele mai multe având doar 1 sau 2 persoane pe comună cu atribuții specifice (dar care desfășoară și alte activități);

Infrastructura culturală (cămine culturale)

- în prezent, din cauza reducerii sprijinului financiar acordat domeniului, deși majoritatea căminelor culturale beneficiază de un sediu propriu, dotarea acestora este nesatisfăcătoare și multe și-au încetat activitatea servind altor destinații,
- absența ofertei culturale din mediul rural a contribuit la degradarea localurilor infrastructurilor culturale;

Echipe/dotări generate de măsurile de reducere a riscurilor naturale (lucrări de apărare și amenajare a digurilor, sisteme de detecție și alarmare, etc.).

Unele studii arată că în România, mediul rural în sine este o sursă de excluziune socială, pentru multe localități rurale accesul la condiții minimale de viață precum curentul electric, apa curentă și canalizarea sau serviciile primare de sănătate (accesul la un medic de familie) fiind foarte dificil sau inexistent. Peste 71% din populația săracă din România trăiește în localități rurale. Sărăcia rurală este continuă sub aspect teritorial. Aria de sărăcie rurală este plasată în sudul țării, în zona de câmpie, și se desfășoară fără întrerupere de la Brăila până la Mehedinți. În estul Moldovei există mai degrabă pungi de sărăcie rurală în Vaslui și Botoșani, dar în sud sărăcia este continuă pe arii extinse (Sandu, 2013).

Comuna REBRIȘOARA	STRATEGIA DE DEZVOLTARE LOCALĂ 2023-2027	Ediția 1
		Revizia 0
		Pag. 45/209
		Exemplar 1

1.4.2. Viziunea de dezvoltare a teritoriului național pentru perspectiva anului 2035

Scenariul de dezvoltare România policentrică 2035 urmărește promovarea zonelor urbane funcționale medii/mari la nivel național, prin elemente legate de creșterea conectivității și accesibilității între marile orașe și consolidarea poziției zonelor puternic urbanizate, odată cu asigurarea unor servicii optime de bază care să deservească orașele mici și localitățile rurale, plecând de la următoarele ipoteze ce guvernează dezvoltarea unui teritoriu:

- Existența unor rețele de transport eficiente și diversificate care să interconecteze orașele mari și piețele economice reprezintă un element important în dezvoltarea viitoare a teritoriului național;
- Dezvoltarea zonelor rurale este dependentă de asigurarea unui grad crescut de accesibilitate și legături de transport diversificate către marile centre urbane;
- Orașele din zonele transfrontaliere au o capacitate crescută de cooperare și pot pune bazele unor sisteme urbane funcționale care să permită gestionarea eficientă a fluxurilor de oameni, mărfuri;
- Accesul oamenilor la oportunități reprezintă un element de atractivitate în configurarea spațiului urban și rural de calitate;
- Teritoriile policentrice prezintă un potențial mai mare de asigurare a unui echilibru în dezvoltare în detrimentul celor mai puțin policentrice. Acest lucru poate fi asigurat prin susținerea dezvoltării unor centre urbane majore la nivelul teritoriului național și conectarea acestora cu orașele mici și zonele rurale. Având la bază acest model de dezvoltare, România policentrică 2035 afirmă că la nivel național zonele urbane funcționale reprezintă porți de dezvoltare a teritoriului care contribuie la dezvoltarea unei rețele policentrice bine conectată la marile metropole europene, având capacitatea de a genera performanță economică la nivelul întregului teritoriu național. Totodată, zonele rurale reprezintă spații atractive de locuit prin promovarea potențialului unic natural și a unor servicii sociale de bază accesibile. Scenariul România policentrică 2035 înglobează

Comuna REBRIȘOARA	STRATEGIA DE DEZVOLTARE LOCALĂ 2023-2027	Ediția 1
		Revizia 0
		Pag. 46/209
		Exemplar 1

principiile cooperării, concentrării și conectivității prin prisma a patru piloni de acțiune, astfel:

- Accesibilitate și mobilitate
- Zone funcționale urbane
- Resurse naturale și culturale
- Cooperare teritorială.

După cum se poate observa măsurile avute în vedere și direcția de dezvoltare la nivel național este de accent ridicat asupra zonelor urbane cu potențial de creștere și interconectivitatea între aceste centre urbane. În acest context mediul rural și comuna REBRIȘOARA cad pe un loc secund în ceea ce înseamnă investiții și suport din partea autorităților centrale.

Măsurile ce pot fi luate și care vor fi detaliate într-o secțiune ulterioară a Strategiei de Dezvoltare Locală pentru a combate trendurile existente și a conserva identitatea, cultura și economia locală sunt:

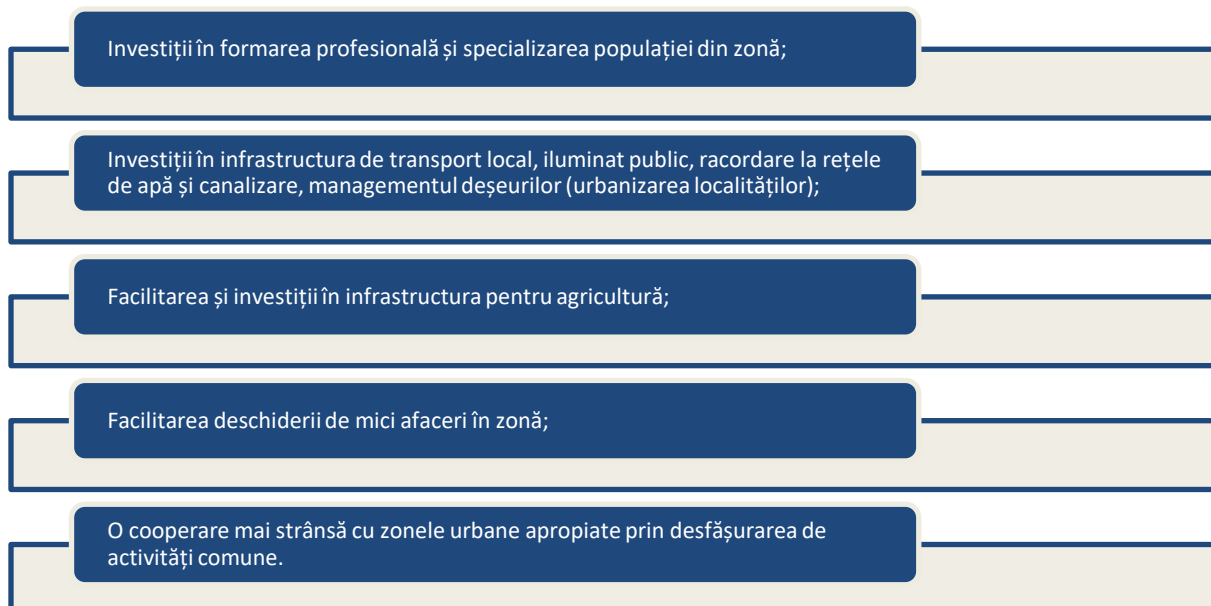

Un avantaj competitiv relevant pentru comuna REBRIȘOARA este dat de apropierea de centrele urbane mari și drumurile naționale secundare care asigură

Comuna REBRIȘOARA	STRATEGIA DE DEZVOLTARE LOCALĂ 2023-2027	Ediția 1
		Revizia 0
		Pag. 47/209
		Exemplar 1

ușurința legăturilor cu marile tronsoane de transport. În acest fel se pot lua în considerare relocarea unor agenți economici în această zonă.

1.4.3. Planul Național Strategic PAC 2023 – 2027

Planul Național Strategic privind Politica Agricolă Comună în perioada 2023-2027 reprezintă un document de importanță majoră pentru agricultura românească și definește cele mai importante surse de finanțare pentru activitatea agricolă. Întrucât unitatea administrativ teritorială avută în vedere în prezentul document se află în mediul rural, va fi direct afectată de către aceste politici. PNS PAC are o orientare preponderentă către agricultorii persoane fizice și juridice și doar în mod limitat către programare adresate Unităților Administrativ Teritoriale. Totuși, întrucât prezenta strategie are în vedere promovarea creșterii calității vieții pentru toți locuitorii comunei și atragerea de investiții locale, aceste proiecte sunt de interes.

Măsurile prevăzute în PNS PAC, la data întocmirii prezentului document, sunt:

- ❖ Sprijinul de bază pentru venit în scopul sustenabilității (BISS);
- ❖ Eco-schemă – Agricultura ecologică – conversie;
- ❖ Sisteme de cunoștințe și inovare în agricultură AKIS;
- ❖ Scheme pentru climă, mediu și bunăstarea animalelor “Ecoscheme”;
- ❖ Investiții în crearea și dezvoltarea de activități neagricole;
- ❖ LEADER - Dezvoltarea locală plasată sub responsabilitatea comunității;
- ❖ Sprijinul complementar pentru venit pentru tinerii fermieri (YF);
- ❖ Crearea/modernizarea infrastructurii de bază din spațiul rural infrastructura de apă/ apă uzată;
- ❖ Bunăstarea animalelor;
- ❖ Agro-mediu și climă;
- ❖ Zone cu constrângeri naturale sau alte constrângeri specifice: Zona Montană (ANC-ZM), Zona care se confruntă cu constrângeri naturale semnificative (ANC-SEMN) Zona care se confruntă cu constrângeri naturale specifice (ANCSPEC);
- ❖ Agricultura ecologică – menținerea certificării;

Comuna REBRIȘOARA	STRATEGIA DE DEZVOLTARE LOCALĂ 2023-2027	Ediția 1
		Revizia 0
		Pag. 48/209
		Exemplar 1

- ❖ Crearea/modernizarea infrastructurii de bază din spațiul rural infrastructura rutieră;
- ❖ Schimb de cunoștințe și informații. Intervenții specifice: 1. Transfer de cunoștințe pe teme agricole, 2. Consiliere în afaceri agricole;
- ❖ Înființarea grupurilor de producători în sectorul agricol/pomicol;
- ❖ Împădurirea terenurilor agricole;
- ❖ Modernizarea infrastructurii secundare de irigații;
- ❖ Cooperare și inovare în agricultură prin intermediul grupurilor operaționale PEI;
- ❖ Plăți pentru angajamente de silvo-mediu și climă;
- ❖ Sprijin pentru instalarea tinerilor fermieri;
- ❖ Intervenții în sectorul agricol;
- ❖ Intervenții în sectorul agro alimentar;
- ❖ Sprijinul redistributiv complementar pentru venit în scopul sustenabilității (CRISS);
- ❖ Tipurile de intervenții din sectorul vitivinicol;
- ❖ Contribuții financiare la plata primelor de asigurare;
- ❖ Tipurile de intervenții din sectorul apicol;
- ❖ Tipurile de intervenții din sectorul fructe și legume;
- ❖ Plăți directe cuplate

Dacă măsurile menționate anterior vor suferi modificări, acestea vor fi luate în considerare în contextul prezentului document. Măsurile ante menționate pot fi studiate în integralitatea lor pe website-ul finanțatorului. Măsurile care se aplică în mod direct unității administrativ teritoriale sunt după cum urmează:

- Crearea/modernizarea infrastructurii de bază din spațiul rural infrastructura rutieră
- Aria teritorială de aplicabilitate: Spațiul rural (definit ca totalitatea comunelor UAT) Indicator de realizare: Numărul de operațiuni sau unități care beneficiază de sprijin pentru infrastructuri

Comuna REBRIȘOARA	STRATEGIA DE DEZVOLTARE LOCALĂ 2023-2027	Ediția 1
		Revizia 0
		Pag. 49/209
		Exemplar 1

- Indicator de rezultat: R 41 Conectarea Europei rurale
- Asigurarea infrastructurii de bază, accesului la TIC și servicii adecvate pentru îmbunătățirea calității vieții în zonele rurale. Principalul scop al intervenției este acela de a promova dezvoltarea infrastructurii de bază în zonele rurale din România.

Zonele rurale joacă un rol socio economic important în România, acestea reprezentând o mare parte din suprafața totală a României, acoperind aproximativ jumătate din populație. Dezvoltarea economică și socială durabilă a zonei rurale este indispensabil legată de îmbunătățirea infrastructurii rurale și a serviciilor de bază.

Infrastructura rutieră neadecvată constituie un element important în apariția decalajului accentuat dintre zonele rurale și zonele urbane din România și care, cu atât mai mult, reprezintă o piedică în calea egalității de șanse și a dezvoltării socio economice a zonelor rurale.

Dezvoltarea, modernizarea și îmbunătățirea rețelei de drumuri de interes local, reprezintă o nevoie de bază pentru populația rurală. Accesul limitat la rețeaua de drumuri este reflectat într-un grad redus de atractivitate a spațiului rural atât pentru antreprenori, reprezentând o piedică în calea investițiilor, cât și pentru populație, afectând calitatea vieții. Deficiențele ce decurg dintr-o infrastructură rutieră slab dezvoltată determină, de asemenea, decalaje de accesibilizare a formelor educaționale și culturale. O infrastructură rutieră îmbunătățită va crea condiții de viață adecvate, o dezvoltare și revitalizare a economiei rurale asigurând totodată accesul la servicii de sănătate, sociale dar și educație, cultură.

Crearea și modernizarea infrastructurii rutiere locale, constituie elemente de bază pentru comunitatea rurală. Cantitatea și calitatea infrastructurii de transport (bazate pe investițiile în domeniu, precum și gradul de acces la aceasta reflectă nivelul de civilizație, deopotrivă cu disponibilitatea de evoluție și creștere economică a unei zone. Rezultatul acestor investiții va fi o infrastructură rutieră de interes local, care va

Comuna REBRIȘOARA	STRATEGIA DE DEZVOLTARE LOCALĂ 2023-2027	Ediția 1
		Revizia 0
		Pag. 50/209
		Exemplar 1

contribui la diminuarea tendințelor de declin social și economic și la îmbunătățirea nivelului de trai în zonele rurale.

Beneficiari eligibili:

- ❖ Comunele (Unități Administrativ Teritoriale)
- ❖ Condițiile de eligibilitate specifice legate de beneficiari și aria de aplicabilitate :
 - Investiția să se realizeze în spațiul rural;
 - Solicitantul trebuie să se angajeze să asigure întreținerea/mentenanța investiției pe o perioadă de minim 5 ani de la ultima plată;
 - Solicitantul trebuie să nu fie în insolvență sau incapacitate de plată;
 - Solicitantul trebuie să demonstreze necesitatea, oportunitatea investiției;
 - Investiția va fi precedată de o evaluare a impactului preconizat asupra mediului, dacă aceasta poate avea efecte negative asupra mediului, în conformitate cu legislația în vigoare.

Principii și criterii de selecție:

A) Principiul gradului de acoperire a populației deserveite;

- 1. Proiecte care deserve localități cu o populație cât mai mare;
- 2. Localități care nu au mai primit anterior sprijin comunitar pentru o investiție similar ;

B) Principiul conectivității în vederea asigurării legăturii cu principalele căi rutiere și alte căi de transport;

- 1. Investiții în infrastructura de drumuri care asigură legătură cu principalele căi rutiere și/sau feroviare și/sau căi navigabile ;

C) Principiul rolului multiplu în sensul accesibilizării agenților economici, a zonelor turistice, a investițiilor sociale, accesibilizarea altor investiții finanțate din fonduri europene;

- 1. Proiecte care prevăd căi de acces cu rol multiplu;

Comuna REBRIȘOARA	STRATEGIA DE DEZVOLTARE LOCALĂ 2023-2027	Ediția 1
		Revizia 0
		Pag. 51/209
		Exemplar 1

Intensitatea sprijinului nerambursabil este de 100%.

Valoare medie a sprijinului public/proiect: 1.000.000 euro.

Cheltuieli neeligibile:

- ❖ tronsoanele de drumuri care se propun a fi realizate în zone unde nu este prezentă infrastructura de apă/apă uzată, în cazul localităților ce fac parte din aglomerări mari;
- ❖ investițiile în infrastructura de mare amploare, astfel este stabilită de statul membru în planul strategic PAC

Crearea/modernizarea infrastructurii de bază din spațiul rural infrastructura de apă/apă uzată. Crearea/modernizarea infrastructurii de bază din spațiul rural.

Alocare: 250.000.000 euro

Aria teritorială de aplicabilitate: Spațiul rural (definit ca totalitatea comunelor UAT)

Indicator de realizare: O 22 Numărul de operațiuni sau unități care beneficiază de sprijin pentru infrastructuri

Indicator de rezultat: R 41 Conectarea Europei rurale

- Asigurarea infrastructurii de bază, accesului la TIC și servicii adecvate pentru îmbunătățirea calității vieții în zonele rurale.

Principalul scop al intervenției este acela de a promova dezvoltarea infrastructurii de bază în zonele rurale din România. Zonele rurale joacă un rol socio economic important în România, acestea reprezentând o mare parte din suprafața totală a României, acoperind aproximativ jumătate din populație.

Crearea și/sau modernizarea infrastructurii sistemelor de alimentare cu apă/apă uzată, constituie elemente de bază pentru comunitatea rurală Acestea sunt necesare pentru a asigura condiții de sănătate, protecția mediului și, în general, condiții optime de traAcest tip de infrastructură asigură, de asemenea, premisele pentru dezvoltarea unei economii rurale competitive

Comuna REBRIȘOARA	STRATEGIA DE DEZVOLTARE LOCALĂ 2023-2027	Ediția 1
		Revizia 0
		Pag. 52/209
		Exemplar 1

Dezvoltarea și modernizarea unor sisteme de apă potabilă/apă uzată adaptate la standardele europene, reprezintă o metodă importantă și pentru asigurarea protecției resurselor de apă. În mod specific o infrastructura dezvoltată presupune un sistem de alimentare cu apă și canalizare pentru apă uzată în sistem centralizat care va îmbunătăți accesul la apă potabilă și va spori calitatea condițiilor de igiena pentru populația din spațiul rural.

Astfel se va asigura reducerea poluării difuze, aspect care contribuie la atingerea stării ecologice bune a corpurilor de apă (sau să permită menținerea stării bune, după caz) Serviciile de bază neadecvate constituie unul din principalele elemente care menține decalajul accentuat dintre zonele rurale și zonele urbane din România și care, cu atât mai mult, reprezintă o piedică în calea egalității de șanse și a dezvoltării socio economice a zonelor rurale, motiv pentru care sprijinul acordat în cadrul acestei intervenții va urmări reducerea acestui decalaj.

Beneficiari eligibili: Comunele (Unități Administrativ Teritoriale)

Condițiile de eligibilitate specifice legate de beneficiari și aria de aplicabilitate:

- Solicitantul trebuie să se angajeze să asigure întreținerea/mentenanța investiției pe o perioadă de minim 5 ani de la ultima plată;
- Solicitantul trebuie să nu fie în insolvență sau incapacitate de plată;
- Investiția să se realizeze în spațiul rural;
- Solicitantul trebuie să demonstreze necesitatea, oportunitatea investiției;
- Investiția în infrastructura de apă /apă uzată trebuie să se realizeze în localități rurale care fac parte din aglomerări între 2 000 - 10 000 pers;
- Investiția în infrastructura de apă/apă uzată să fie în conformitate cu Master Planurile aprobate pentru apă/apă uzată;
- Proiectul de investiții în infrastructura de apă/apă uzată trebuie să dețină avizul Operatorului Regional ce atestă funcționalitatea sistemului și conformitatea pentru soluția de funcționare;
- Investiția în sistemul de alimentare cu apă trebuie să se realizeze în mod obligatoriu împreună cu rețeaua de apă uzată, dacă aceasta nu există;

Comuna REBRIȘOARA	STRATEGIA DE DEZVOLTARE LOCALĂ 2023-2027	Ediția 1
		Revizia 0
		Pag. 53/209
		Exemplar 1

- Investiția va fi precedată de o evaluare a impactului preconizat asupra mediului, dacă aceasta poate avea efecte negative asupra mediului, în conformitate cu legislația în vigoare.

Principii de finanțare:

A) Principiul gradului de acoperire a populației:

- 1. Proiecte care deserveșc localități cu o populație cât mai mare
- 2. Proiecte care deserveșc cât mai mulți locuitori
- 3. Localități care nu au mai primit anterior sprijin comunitar pentru o investiție similară

B) Principiul prioritizării investițiilor care vin în completarea celor finanțate prin POS Mediu, POIM/PODD, PNRR și/sau fonduri naționale :

- 1. Proiecte care vin în completarea unor investiții deja existente finanțate și finalizate prin fonduri europene sau din alte fonduri/surse de finanțare. (Se constituie ca o completare a proiectelor finanțate și finalizate prin POS Mediu, POIM/PODD, PNRR și/sau fonduri naționale).
- Intensitatea sprijinului nerambursabil este de 100% (art. 73, alin. 4 Reg. PNS)
- Valoare medie a sprijinului public/proiect: 1.400.000 euro.

Cheltuieli neeligibile:

- investițiile în infrastructura de mare amploare, astfel cum este stabilită de statul membru în planul strategic PAC.
- În contextul PNS PAC unitatea administrativ teritorială poate identifica următoarele oportunități:
 - crearea de condiții favorabile pentru cetățenii comunei în vederea accesării facile de proiecte cu finanțare prin PNS PAC (reducerea birocrăției, informarea corectă și constantă a cetățenilor, organizarea de întâlniri publice de prezentare a oportunităților)
 - crearea de facilități locale pentru persoanele juridice are își realoca activitatea pe teritoriul UAT;

Comuna REBRIȘOARA	STRATEGIA DE DEZVOLTARE LOCALĂ 2023-2027	Ediția 1
		Revizia 0
		Pag. 54/209
		Exemplar 1

- Facilitatea înființării de cooperative;
- Accesarea fondurilor disponibile, în situația în care, se îndeplinesc condițiile de eligibilitate.

1.4.4. Planul Național de Redresare și Reziliență al României

Modernizarea României cu ajutorul Mecanismului de Redresare și Reziliență (MRR) este o șansă istorică, un proiect național care aduce reformele necesare dezvoltării reale a unei țări europene din era verde și digitală.

Planul Național de Redresare și Reziliență al României (PNRR) este conceput așa încât să asigure un echilibru optim între prioritățile Uniunii Europene și necesitățile de dezvoltare ale României, în contextul recuperării după criza COVID-19 care a afectat semnificativ țara, așa cum a afectat întreaga Uniune Europeană și întreaga lume.



Obiectivul general al PNRR al României este dezvoltarea României prin realizarea unor programe și proiecte esențiale, care să sprijine reziliența, nivelul de

Comuna REBRIȘOARA	STRATEGIA DE DEZVOLTARE LOCALĂ 2023-2027	Ediția 1
		Revizia 0
		Pag. 55/209
		Exemplar 1

pregătire pentru situații de criză, capacitatea de adaptare și potențialul de creștere, prin reforme majore și investiții cheie cu fonduri din Mecanismul de Redresare și Reziliență.

Obiectivul specific al PNRR este și el corelat cu cel al mecanismului, detaliat în Regulament, și anume de a atrage fondurile puse la dispoziție de Uniunea Europeană prin NextGenerationEU în vederea atingerii jaloanelor și a țintelor în materie de reforme și investiții.

Principiile de implementare ale PNRR:

Distribuirea echitabilă geografică a fondurilor. Investițiile propuse în PNRR se bazează pe faptul că în recuperarea decalajelor și modernizarea României nimeni nu va fi lăsat în urmă pe drumul redresării economice și sociale. În procedurile alocărilor directe sau cele competitive se va ține cont de alocarea echilibrată a resurselor, astfel încât să conducă la valorificarea specificului local sau regional în interesul cetățenilor și la diminuarea polarizării dezvoltării teritoriale. În acest sens, unele componente au o alocare teritorială prevăzută în lansarea apelurilor de proiecte.

Descentralizarea. Conceperea PNRR s-a bazat pe capacitatea autorităților centrale și locale de a-și asuma reforme ambițioase pentru facilitarea tranziției verde și digitale și care să conducă la un nivel ridicat de reziliență. În spiritul acestui principiu, implementarea PNRR va urmări apropierea de cetățeni și de beneficiari, oferind, astfel, un răspuns la provocările subsidiare ale comunităților. Rolul autorităților locale. PNRR a fost elaborat printr-un proces participativ la care au participat autoritățile de la nivel local și regional, precum și structurile asociative ale acestora. Implementarea PNRR se va baza pe implicarea autorităților locale atât în definirea apelurilor, acolo unde este cazul, cât și în cea de monitorizare și evaluare a planului.

Structura PNRR. PNRR al României este structurat pe 15 componente care acoperă toți cei 6 piloni prevăzuți prin Regulament.

Comuna REBRIȘOARA	STRATEGIA DE DEZVOLTARE LOCALĂ 2023-2027	Ediția 1
		Revizia 0
		Pag. 56/209
		Exemplar 1

I. Tranziția verde	C1. Managementul apei
	C2. Păduri și protecția biodiversității
	C3. Managementul deșeurilor
	C4. Transport sustenabil
	C5. Valul Renovării
	C6. Energie
II. Transformare digitală	C7. Transformare digitală
III. Creștere inteligentă, sustenabilă și favorabilă incluziunii	C8. Reforma fiscală și reforma sistemului de pensii
	C9. Suport pentru sectorul privat, cercetare, dezvoltare și inovare
	C10. Fondul local
IV. Coeziune socială și teritorială	C11. Turism și cultură
V. Sănătate, precum și reziliență economică, socială și instituțională	C12. Sănătate
	C13. Reforme sociale
	C14. Bună guvernare
VI. Politici pentru noua generație	C15. Educație

1.4.5.1. Pilonul I. TRANZIȚIA VERDE

Pilonul trebuie să includă reforme și investiții în tehnologii și capacități verzi, inclusiv în biodiversitate, eficiență energetică, renovarea clădirilor și economia circulară, contribuind în același timp la obiectivele Uniunii privind clima, promovând creșterea sustenabilă, creând locuri de muncă și menținând securitatea energetică.

Comuna REBRIȘOARA	STRATEGIA DE DEZVOLTARE LOCALĂ 2023-2027	Ediția 1
		Revizia 0
		Pag. 57/209
		Exemplar 1

Componenta C1. - Managementul apei - PNRR propune 2 reforme și 7 tipuri principale de investiții. Alocare totală: 1.462 mil. euro.

- ▶ R1. Consolidarea cadrului de reglementare pentru managementul sustenabil al sectorului de apă și apă uzată și pentru accelerarea accesului populației la servicii de calitate conform directivelor europene
- ▶ R2. Reconfigurarea actualului mecanism economic al Administrației Naționale Apele Române (ANAR) în vederea asigurării modernizării și întreținerii sistemului național de gospodărire a apelor, precum și a implementării corespunzătoare a Directivei-cadru privind apa și a Directivei privind inundațiile.

Componenta C2 – Păduri și protecția biodiversității se răspunde acestei provocări cu 2 reforme și 5 tipuri principale de investiții. Buget propus: 1.173 mil. euro.

- ▶ R1. Reforma sistemului de management și a celui privind guvernanta în domeniul forestier prin dezvoltarea unei noi Strategii forestiere naționale și a legislației subsecvente
- ▶ R2. Reforma sistemului de management al ariilor naturale protejate în vederea implementării coerente și eficiente a Strategiei Europene privind biodiversitatea

Componenta C3 - Managementul deșeurilor PNRR adresează aceste provocări prin o reformă și 3 linii principale de investiții. Buget total propus: 1.239 mil. euro.

- ▶ R1. Îmbunătățirea guvernantei în domeniul gestionării deșeurilor în vederea accelerării tranziției către economia circulară.

Componenta C4 - Transport sustenabil.

- ▶ R1. Transport sustenabil, decarbonizare și siguranță rutieră
- ▶ R2. Management performant pentru transport de calitate - Îmbunătățirea capacității instituționale de management și guvernanta corporativă

Comuna REBRIȘOARA	STRATEGIA DE DEZVOLTARE LOCALĂ 2023-2027	Ediția 1
		Revizia 0
		Pag. 58/209
		Exemplar 1

Componenta C5 - Valul Renovării propune 2 reforme principale și 4 categorii principale de investiții cu scopul de a implementa modificări legislative și programe precum și un fond de renovare a clădirilor publice, rezidențiale și de patrimoniu. Bugetul total propus este 2.200 mil. euro.

- ▶ R1. Realizarea unui cadru normativ simplificat și actualizat care să sprijine implementarea investițiilor în tranziția spre clădiri verzi și reziliente
- ▶ R2. Cadru strategic, normativ și procedural care să sprijine reziliența seismică a fondului construit

Componenta C6 - Energie propune 6 reforme și 6 tipuri principale de investiții. Bugetul total propus este de 1.620 mil. euro.

- ▶ R1. Reforma pieței de energie electrică, prin înlocuirea cărbunelui din mixul energetic și susținerea unui cadru legislativ și de reglementare stimulat pentru investițiile private în producția de electricitate din surse regenerabile
- ▶ R2. Îmbunătățirea guvernantei corporative a întreprinderilor de stat din sectorul energetic
- ▶ R3. Bugetarea verde
- ▶ R4. Dezvoltarea unui cadru legislativ și de reglementare favorabil tehnologiilor viitorului, în special hidrogen și soluții de stocare
- ▶ R5. Reducerea intensității energetice a economiei prin dezvoltarea unui mecanism sustenabil de stimulare a eficienței energetice în industrie și de creștere a rezilienței
- ▶ R6. Creșterea competitivității și decarbonizarea sectorului de încălzire –răcire

1.4.5.2. Pilonul II. Transformare digitală

Componenta C7 – Transformare digitală propune 4 reforme și 19 investiții iar bugetul total alocat este de 1.884,96 mil. euro.

- ▶ R1. Dezvoltarea unui cadru unitar pentru definirea arhitecturii unui sistem de tip cloud guvernamental

Comuna REBRIȘOARA	STRATEGIA DE DEZVOLTARE LOCALĂ 2023-2027	Ediția 1
		Revizia 0
		Pag. 59/209
		Exemplar 1

- ▶ R2. Tranziția către atingerea obiectivelor de conectivitate UE 2025 și stimularea investițiilor private pentru dezvoltarea rețelelor de foarte mare capacitate
- ▶ R3. Asigurarea securității cibernetice a entităților publice și private care dețin infrastructuri cu valențe critice
- ▶ R4. Creșterea competențelor digitale pentru exercitarea funcției publice și educație digitală pe parcursul vieții pentru cetățeni

1.4.5.3. Pilonul III. Creștere inteligentă, sustenabilă și favorabilă incluziunii

Componenta C8 - Reforma fiscală și reforma sistemului de pensii sunt propuse măsuri care adresează aceste provocări. Această componentă include 6 reforme și 10 investiții iar bugetul total propus este de 456,93 mil. euro.

- ▶ R1. Reforma Agenției Naționale de Administrare Fiscală (ANAF) prin digitalizare
- ▶ R2. Modernizarea sistemului vamal și implementarea vămii electronice
- ▶ R3. Îmbunătățirea mecanismului de programare bugetară
- ▶ R4. Revizuirea cadrului fiscal
- ▶ R5. Crearea și operaționalizarea Băncii Naționale de Dezvoltare
- ▶ R6. Reforma sistemului public de pensii

Componenta C9 - Suport pentru sectorul privat, cercetare, dezvoltare și inovare propune 5 reforme și 10 tipuri principale de investiții, cu un buget total de 2.558,63 mil. euro, care adresează toate provocările de mai sus.

- ▶ R1. Transparentizare legislativă, debirocratizare și simplificare procedurală destinate mediului de afaceri
- ▶ R2. Eficientizarea guvernanței în domeniul cercetării, dezvoltării și inovării
- ▶ R3. Reforma carierei de cercetător
- ▶ R4. Consolidarea cooperării dintre mediul de afaceri și cel de cercetare
- ▶ R5. Sprijin pentru integrarea organizațiilor de cercetare, dezvoltare și inovare din România în Spațiul european de cercetare

Comuna REBRIȘOARA	STRATEGIA DE DEZVOLTARE LOCALĂ 2023-2027	Ediția 1
		Revizia 0
		Pag. 60/209
		Exemplar 1

1.4.5.4. Pilonul IV. Coeziune socială și teritorială

Componenta C10 - Fondul local, cu 5 reforme principale și 6 tipuri principale de investiții, cu un buget total de 2,1 miliarde euro

- ▶ R1. Crearea cadrului pentru mobilitate urbană durabilă
- ▶ R2. Crearea cadrului de politică pentru o transformare urbană durabilă
- ▶ R3: Crearea unui cadru de politică pentru o transformare rurală durabilă: instituirea de consorții administrative în zonele rurale funcționale
- ▶ R4: Îmbunătățirea calității locuirii
- ▶ R5: Dezvoltarea sistemului de planificare –Codul amenajării teritoriului, urbanismului și construcțiilor

Componenta C.11 - Turism și cultură, PNRR propune 3 reforme și 7 investiții pentru a răspunde provocărilor și a propulsa turismul de destinație, cu un buget total alocat de 449,01 mil. euro

- ▶ R1. Operaționalizarea organizațiilor de management al destinației (OMD-uri)
- ▶ R2. Crearea cadrului pentru operaționalizarea traseelor cicloturistice la nivel national
- ▶ R3. Reformarea sistemului de finanțare a sectorului cultural

1.4.5.5. Pilonul V. Sănătate, precum și reziliență economică, socială și instituțională, în scopul, printre altele, al creșterii nivelului de pregătire pentru situații de criză și a capacității de reacție la criză

Componenta C12 - Sănătate propune 3 reforme și 2 tipuri principale de investiții cu un buget total de 2.450,01 mil. euro

- ▶ R1. Dezvoltarea capacității pentru gestionarea fondurilor publice din sănătate
- ▶ R2. Dezvoltarea capacității de investiții în infrastructura sanitară
- ▶ R3. Dezvoltarea capacității pentru managementul serviciilor de sănătate și managementul resurselor umane din sănătate

Comuna REBRIȘOARA	STRATEGIA DE DEZVOLTARE LOCALĂ 2023-2027	Ediția 1
		Revizia 0
		Pag. 61/209
		Exemplar 1

Componenta C13 reforme în domeniul social. În special sunt necesare intervenții pentru grupurile vulnerabile, precum copii și persoane cu dizabilități. Sunt 7 reforme și 4 investiții principale pe acest domeniu, cu un buget total de 196,74 mil. euro.

- ▶ R1. Crearea unui nou cadru legal pentru a preveni separarea copiilor de familie
- ▶ R2. Reforma sistemului de protecție a persoanelor adulte cu dizabilități
- ▶ R3. Implementarea venitului minim de incluziune (VMI)
- ▶ R4. Introducerea tichetelor de muncă și formalizarea muncii pentru lucrătorii casnici
- ▶ R5. Asigurarea cadrului legal pentru stabilirea salariului minim
- ▶ R6. Îmbunătățirea legislației privind economia socială
- ▶ R7. Reforma serviciilor de îngrijire de lungă durată pentru persoanele vârstnice

Componenta C14. Buna guvernare. Sunt 9 reforme și 4 tipuri de investiții majore pe aceste sectoare, care vor răspunde provocărilor. Bugetul total propus: 165,6 mil. euro.

- ▶ R1. Îmbunătățirea predictibilității și a eficienței proceselor decizionale prin întărirea capacității de coordonare a politicilor și analiză de impact la nivelul Guvernului și al ministerelor coordonatoare, precum și prin consolidarea instrumentelor în vederea creșterii calității consultărilor publice la toate palierele administrației
- ▶ R2. Întărirea coordonării la Centrul Guvernului printr-o abordare integrată și coerentă a inițiativelor în domeniul schimbărilor climatice și a dezvoltării durabile
- ▶ R3. Management performant al resurselor umane în sectorul public
- ▶ R4. Dezvoltarea unui sistem de salarizare echitabil și unitar în sectorul public
- ▶ R5. Garantarea independenței justiției, creșterea calității și eficienței acesteia
- ▶ R6. Intensificarea luptei împotriva corupției
- ▶ R7. Evaluarea și actualizarea legislației privind cadrul de integritate
- ▶ R8. Reformarea sistemului național de achiziții publice

Comuna REBRIȘOARA	STRATEGIA DE DEZVOLTARE LOCALĂ 2023-2027	Ediția 1
		Revizia 0
		Pag. 62/209
		Exemplar 1

- ▶ R9. Îmbunătățirea cadrului procedural de implementare a principiilor guvernantei corporative în cadrul întreprinderilor de stat

1.4.5.6. Pilonul VI. Politici pentru generația următoare, copii și tineret, cum ar fi educația și competențele

Componenta C15 - Educație - aceste provocări prin 7 reforme și 18 investiții acestor provocări, cu un buget total propus de 3.605,97 mil. euro.

- ▶ R1. Elaborarea și adoptarea pachetului legislativ pentru implementarea proiectului „România Educată”
- ▶ R2. Dezvoltarea unui sistem de servicii de educație timpurie unitar, incluziv și de calitate
- ▶ R3. Reforma sistemului de învățământ obligatoriu pentru prevenirea și reducerea părăsirii timpurii a școlii
- ▶ R4. Crearea unei rute profesionale complete pentru învățământul tehnic superior
- ▶ R5. Adoptarea cadrului legislativ pentru digitalizarea educației
- ▶ R6. Actualizarea cadrului legislativ pentru a asigura standarde ecologice de proiectare, construcție și dotare în sistemul de învățământ preuniversitar
- ▶ R7. Reforma guvernantei sistemului de învățământ preuniversitar și profesionalizarea Managementului

1.4.6. Programul Național de Investiții Anghel Saligny

Programul național de investiții „Anghel Saligny”, este un program multianual, finanțat de la bugetul de stat, coordonat de Ministerul Dezvoltării, Lucrărilor Publice și Administrației, și are ca obiectiv general creșterea coeziunii teritoriale prin echiparea unităților administrativ-teritoriale cu dotări tehnico-edilitare și de acces la căile de comunicație, îmbunătățirea atât a condițiilor de viață, cât și a standardelor de muncă pentru toți locuitorii României.

Beneficiarii programului sunt unitățile administrativ-teritoriale prevăzute la art. 95 din Ordonanța de urgență a Guvernului nr. 57/2019 privind Codul administrativ, cu

Comuna REBRIȘOARA	STRATEGIA DE DEZVOLTARE LOCALĂ 2023-2027	Ediția 1
		Revizia 0
		Pag. 63/209
		Exemplar 1

modificările și completările ulterioare, respectiv comune, orașe/municipii, județe, subdiviziunile administrativ-teritoriale ale municipiilor precum și asociațiile de dezvoltare intercomunitară, constituite conform art. 89 din Ordonanța de urgență a Guvernului nr. 57/2019, cu modificările și completările ulterioare, pentru investițiile realizate prin asociațiile de dezvoltare intercomunitară.

Obiectivele specifice ale programului sunt următoarele:

- îmbunătățirea condițiilor igienico-sanitare, a calității mediului și diminuarea surselor de poluare la nivel local;
- facilitarea accesului populației și operatorilor economici la infrastructura rutieră de interes județean și local;
- reducerea gradului de izolare a localităților. Indicatorii de rezultat ai Programului național de investiții „Anghel Saligny” sunt următorii:
- lungimea rețelelor de alimentare cu apă și canalizare construite/extinse: 12.000 km;
- număr de branșamente individuale la sistem de alimentare cu apă/racorduri individuale la sistem de canalizare: 700.000 buc.;
- lungimea totală a drumurilor județene și variantelor ocolitoare modernizate/realizate: 2.000 km;
- lungimea totală a drumurilor comunale, drumurilor de interes local și/sau drumurilor publice din interiorul localităților modernizate/realizate: 3.000 km;
- număr de poduri, podețe, pasaje, punți pietonale construite/modernizate: 200.

Investiții care se finanțează prin program sunt:

- obiective de investiții noi — reprezintă acele obiective de investiții care, la momentul depunerii cererii de finanțare, nu au execuție bugetară sau au execuție bugetară exclusiv pentru alte cheltuieli de investiții, prevăzute la art. 46 alin. (2) din Legea nr. 273/2006 privind finanțele publice locale, cu modificările și completările ulterioare;

Comuna REBRIȘOARA	STRATEGIA DE DEZVOLTARE LOCALĂ 2023-2027	Ediția 1
		Revizia 0
		Pag. 64/209
		Exemplar 1

- obiective de investiții în continuare — reprezintă acele obiective de investiții care, la momentul depunerii cererii de finanțare, au execuție bugetară, pentru care au fost efectuate cheltuieli de investiții, altele decât cele prevăzute la art. 46 alin. (2) din Legea nr. 273/2006, cu modificările și completările ulterioare.

Programul Național de Investiții Anghel Saligny reprezintă o bună oportunitate pentru unitatea administrativ teritorială de a finanța obiective de investiții locale. Respectând condițiile programului și având o listă de obiective de investiții menite să aducă o îmbunătățire calității vieții cetățenilor și creșterea competitivității se pot accesa fonduri pentru rețelele de alimentare cu apă și canalizare, racordarea gospodăriilor la apă, modernizarea drumurilor comunale, de interes local și a drumurilor publice, construcția de poduri, podețe, pasaje și punți pietonale.

1.5.CONTEXT REGIONAL

Regiunea de Dezvoltare Nord-Vest a fost creată în baza Legii 151/1998 prin asocierea voluntară a autorităților locale și județene din județele Bihor, Bistrița-Năsăud, Cluj, Maramureș, Satu Mare și Sălaj. Suprafața regiunii este de 34.160 km², reprezentând 14,3% din teritoriul României, plasându-se astfel pe locul 4 la nivel național. În nomenclatorul statistic al unităților teritoriale europene (NUTS), regiunea se plasează pe locul 29 ca suprafață între cele 2838 regiuni NUTS2 ale UE28 (conform unităților “NUTS 2021 classification”). În spațiul național, Regiunea Nord-Vest (Transilvania Nord) face parte din Macroregiunea 1 (NUTS1) și se învecinează în sud cu Regiunea Vest, în sud-est cu Regiunea Centru și în est cu Regiunea Nord-Est .

Comuna REBRIȘOARA	STRATEGIA DE DEZVOLTARE LOCALĂ 2023-2027	Ediția 1
		Revizia 0
		Pag. 65/209
		Exemplar 1

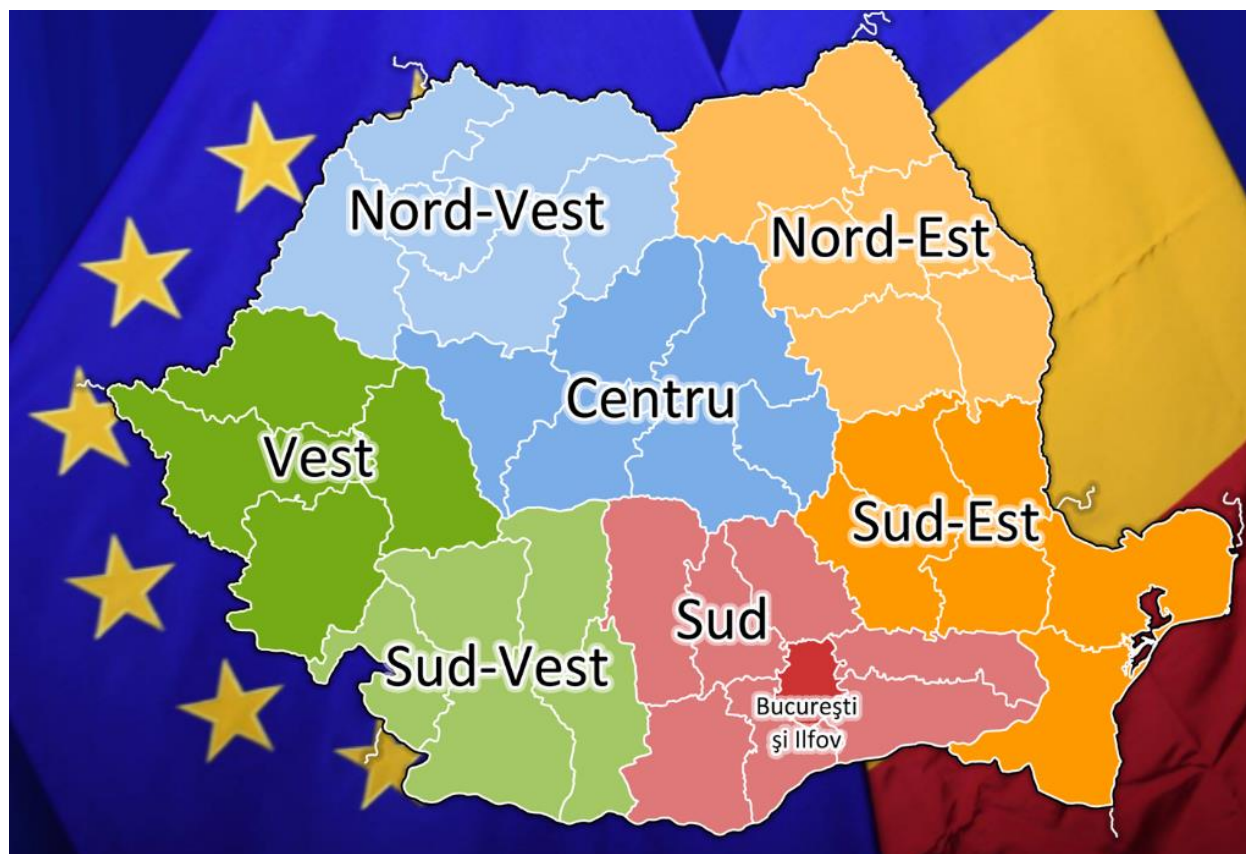

(sursă: www.caleaeuropeana.ro)

În cadrul UE, regiunea are o poziție geografică periferică, învecinându-se cu Ucraina la granița estică a UE. În interiorul UE, regiunea este situată la granița României cu Ungaria. Regiunea este situată la intersecția axelor nord-sud și est-vest ale Europei (centrul geografic al Europei fiind situat pe Tisa, în localitatea Rahău la mică distanță de orașul Sighetu Marmăției). Granița regiunii cu Ungaria se întinde pe o lungime de 265 km, regiunile vecine NUTS2 fiind Észak-Alföld (județele Hajdú-Bihar, Szabolcs-Szatmár-Bereg) și parțial Dél-Alföld (județul Békés). Conform datelor furnizate de Poliția de frontieră, la începutul anului 2020, trecerea frontierei cu Ungaria era asigurată de 6 puncte de trecere rutiere (Valea lui Mihai, Săcuieni, Borș, Salonta, Urziceni, Petea) și 4 feroviare (Valea lui Mihai, Episcopia Bihor, Salonta, Carei). În nord, granița cu Ucraina, are o lungime de 250 km (185 km graniță terestră și 65 km graniță fluvială pe Tisa), județele vecine fiind Zakarpatska, Ivano-Frankivska și parțial

Comuna REBRIȘOARA	STRATEGIA DE DEZVOLTARE LOCALĂ 2023-2027	Ediția 1
		Revizia 0
		Pag. 66/209
		Exemplar 1

Chernivetska din Ucraina de Vest. Trecerea frontierei cu Ucraina era asigurată de 4 puncte de trecere feroviare (Halmeu, Câmpulung la Tisa, Sighetu Marmației, Vișeu) și 2 rutiere (Halmeu, Sighetu Marmației). Nu toate punctele de trecere a frontierei sunt permanent operaționale.

1.5.1.Cadrul natural

Situată în zona de interferență a regiunilor biogeografice continentală, alpină și panonică, Regiunea Nord-Vest deține o zestre naturală și peisagistică de o mare frumusețe și varietate. Din punct de vedere al reliefului, suprafața Regiunii Nord-Vest este ocupată în proporție de 28% de munți, 30% de dealuri și 42% de câmpii și văi. Regiunea beneficiază de un climat temperat continental cu veri călduroase, ierni friguroase, precipitații bogate, cu mici diferențe între zonele de munte, cele de câmpie și deluroase. Temperaturile medii anuale sunt cuprinse între 3,8 și 10,4oC, repartiția precipitațiilor este inegală, cu cantități minime de circa 550 mm în zonele joase și maxime de 1.500 mm în zona montană. Persistența stratului de zăpadă însumează 85 de zile în zonele joase și 170 de zile în zona montană. Rețeaua hidrografică a regiunii este dominată de bazinele hidrografice a râurilor Tisa, Someș, Crișuri, Crasna, Tur și Barcău.

Apele din regiune sunt în general de calitate bună, dar în continuă degradare. Indexul de exploatare a apelor în regiune a fost în 2002 între 0,11 și 0,20, mai mic decât media europeană. Resursele solului și ale subsolului se găsesc în cantități limitate, cele mai deficitare resurse fiind cele energetice (cărbune, petrol, gaze naturale). Resurse bine reprezentate sunt minereurile complexe și auro-argentifere (zona Oaș-Gutâi-Țibleș-Rodna), bauxită (Munții Pădurea Craiului și Bihorului), sare (Depresiunea Maramureșului, bordura Câmpiei Transilvaniei), zăcăminte notabile și materiale de construcții: calcare comune, marmură (Viștea), caolin (Parva și Aghireș), argile refractare (Șuncuiș).

Regiunea are peste 2 mil. de hectare terenuri agricole (61% din suprafața totală a Regiunii Nord-Vest), iar fondul forestier este de peste 1 mil. de hectare (30% din

Comuna REBRIȘOARA	STRATEGIA DE DEZVOLTARE LOCALĂ 2023-2027	Ediția 1
		Revizia 0
		Pag. 67/209
		Exemplar 1

total). Totodată există o suprafață de aproape 50.000 de hectare de luciu de apă. Condițiile de sol și climă, așezarea geografică și relieful teritoriului regiunii au favorizat apariția și dezvoltarea unor habitate de o mare diversitate și valoare, ceea ce a determinat declararea a numeroase arii naturale protejate de interes național, de interes european și mondial. Conform datelor publicate de Ministerul Mediului, în regiune se regăsesc 88 arii naturale protejate de importanță comunitară.

(sursa: www.turismnasaud.ro)

Regiunea Nord-Vest este formată din șase județe: Bihor, Bistrița-Năsăud, Cluj, Maramureș, Satu Mare și Sălaj. În 2018, regiunea cuprindea 446 unități administrativ-teritoriale (nivel LAU-2 conform NUTS, respectiv Nivel 2 conform SIRUTA), din care 403 comune, 15 municipii și 28 orașe. Regiunea înregistrează un număr de 1911 localități, din care 1800 sunt sate și 111 localități în componența municipiilor sau orașelor. Cele mai multe orașe și municipii se găsesc în județul Maramureș, iar cele mai multe localități în județul Bihor.

OECD clasifică regiunile în trei categorii: preponderent-rurale, intermediare și preponderent urbane. Conform acestei metodologii, Regiunea Nord-Vest este alcătuită din 3 județe (regiuni corespondente nivelului NUTS 3) preponderent rurale (Maramureș, Bistrița-Năsăud și Sălaj), o regiune preponderent rurală apropiată de oraș (Satu Mare) și două regiuni intermediare apropiate de oraș (județele Cluj și Bihor).

În cazul regiunii Nord-Vest, zonele private de existența unor centre polarizatoare urbane și în profund declin socio-demografic sunt: sudul și estul județului Bistrița-Năsăud; partea de sud a județului Satu Mare; zona montană a județului Cluj, partea de nord și de est a acestuia; partea de sud a județului Bihor; partea de sud, sud-est a județului Sălaj, etc. Luând în considerare accesul la așezări urbane și serviciile oferite de acestea putem constata că din majoritatea localităților se poate accesa un oraș în maxim 60 minute. Zonele cu cea mai precară deservire cu așezări urbane rămân partea de sud a județului Bistrița – Năsăud și estul și sud-vestul județului Cluj. Deși datorită conformării rețelei de localități accesul la orașe este unul echilibrat, adesea orașele care

Comuna REBRIȘOARA	STRATEGIA DE DEZVOLTARE LOCALĂ 2023-2027	Ediția 1
		Revizia 0
		Pag. 68/209
		Exemplar 1

deservesc mediul rural sunt subdezvoltate (sub 10.000 locuitori) și păstrează mai degrabă un profil rural.

1.5.2. Grupurile de acțiune locală din regiunea Nord-Vest

În anul 2019 sunt prezente 34 de Grupuri de Acțiune Locală (GAL) în regiune, care reprezintă parteneriate între autoritățile locale, sectoarele private și civile. Rolul lor a fost acela de a pregăti și implementa strategiile de dezvoltare locală în cadrul Axei LEADER din PNDR 2014-2020. Importanța Grupurilor de Acțiune Locală constă în utilizarea abordării de tip LEADER pentru dezvoltarea socio-economică a teritoriilor rurale deoarece aceste entități respectă principiul Dezvoltării Locale plasate sub Responsabilitatea Comunității dincolo de cadrul programelor operaționale aferente perioadei 2014-2020, identificând constant modalități de finanțare a unor proiecte care să ducă la atenuarea problemelor identificate pe teritoriile lor, externe sub-măsurii LEADER a PNDR 2014-2020.

Aceste grupuri de acțiune locală, la nivelul regiunii de Nord Vest reprezintă aproximativ 95% din populația rurală: 1.158.000 de locuitori din 2.560.822 de locuitori, conform datelor INS din 2018. Cele mai semnificative contribuții pe care GAL-urile le-a adus în cadrul regiunii de Nord-Vest sunt: încurajarea micilor întreprinzători și diversificarea activităților economice nonagricole din spațiul rural; crearea, îmbunătățirea și diversificarea facilităților de dezvoltare economică, a infrastructurii fizice locale la scară mică și a serviciilor de bază; creșterea atractivității zonelor rurale și diminuarea migrației populației către zona urbană, în special a tinerilor; îmbunătățirea condițiilor sociale, economice și de mediu a zonelor rurale; protejarea și conservarea patrimoniului natural și cultural rural; diversificarea ofertei în eco-turism; încurajarea inițiativelor de dezvoltare locală cu un grad ridicat de inovare; crearea de Grupuri Operaționale care promovează cercetarea și transferul tehnologic în zonele rurale.

Comuna REBRIȘOARA	STRATEGIA DE DEZVOLTARE LOCALĂ 2023-2027	Ediția 1
		Revizia 0
		Pag. 69/209
		Exemplar 1

În ultimii ani GAL-urile din Regiunea Nord-Vest au dobândit o importanță majoră în dezvoltarea zonelor deservite, elaborând strategii viabile și găsind soluții de finanțare pentru problemele reale ale comunităților respective. De asemenea GAL-urile au capacitatea de a prelua extensii de programe care finanțează proiecte din zonele metropolitane, astfel încât zonele urbane să fie corect completate de proiecte cu impact în zonele rurale adiacente (ex. mobilitate). De asemenea, structurile asociative de tip GAL Urbane ar putea reprezenta mecanisme de dezvoltare ale zonelor urbane în declin.

GAL-uri din Zona Nord-Vest – Județul Bistrița-Năsăud

Asociația ”Grupul de Acțiune Locală Progres Transilvan” (comunele Budești, Mircești de Câmpie, Milaș, Sînmihaiu de Câmpie, Silivașu de Câmpie, Teaca, Galații Bistriței)

Asociația Parteneriat GAL ”Ținutul Haiducilor” (comunele Braniștea, Căianu Mic, Chiochiș, Chiuza, Ciceu Giurgești, Ciceu Mihăiești, Lechinița, Matei, Negrirești, Nușeni, Petru Rareș, Runcu Salvei, Șieu Odorhei, Spermezeu, Tîrlișua, Uriu, Zagra, Beclean (Oraș, Jud. Bistrița-Năsăud), Cuzdrioara (jud.Cluj));

GAL Țara Năsăudului (orașul Năsăud și comunele Feldru, Parva, Rebra, Rebrîșoara, Romuli, Telciu, Coșbuc, Salva, Nimigea, Dumitra, Șieu – Măgheruș și Șintereag.)

GAL LIDER Bistrița Năsăud (comunele Oras Sângeorz Băi și comunele Lunca Ilvei, Ilva Mică, Șanț, Maieru, Rodna, Ilva Mare, Poiana Ilvei, Leșu, Măgura Ilvei);

Asociația Federația pentru Dezvoltarea Zonei Rurale Bărgău – Călimani (comunele Bistrița Bărgăului, Budacu de Jos, Cetate, Dumitrița, Josenii Bărgăului, Prundu Bărgăului, Tiha Bărgăului, Livezile, Șieu);

„Asociația Gal Someș Transilvan” (comunele Aluniș, Apahida, Bobîlna, Bonțida, Borșa, Cornești, Dăbîca, Iclod, Jucu, Mintiul Gherlii, Sic, Vultureni);

Asociația „GAL POARTA TRANSILVANIEI” (comunele Borod, Bulz (jud. Bihor), Ciucea, Negreni, Poieni (jud. Cluj), Almașu, Bănișor, Cizer, Fildu de Jos, Horoatu Crasnei, Plopiș, Sîg (jud. Sălaj);

„ASOCIAȚIA GAL CÂMPIA TRANSILVANIEI” (comunele Buza, Căianu, Cămărașu, Cătina, Cojocna, Fizeșu Gherlii, Geaca, Mica, Mociu, Pălatca, Sânmartin, Suatu, Țaga, Unguraș);

Comuna REBRIȘOARA	STRATEGIA DE DEZVOLTARE LOCALĂ 2023-2027	Ediția 1
		Revizia 0
		Pag. 70/209
		Exemplar 1

Rețeaua de așezări rurale Mediul rural din Regiunea Nord-Vest este format din 403 comune. Din totalul de 1.800 sate, din punct de vedere administrativ, 48 de sate aparțin de municipii și orașe (făcând astfel parte din mediul urban, nu sunt eligibile pentru fondurile de dezvoltare rurală). Teritoriul acoperit de localitățile rurale din regiune este 29.285,93 km², reprezentând 85,73% din suprafața totală. Comunele din regiune sunt de mărime variată, populația medie în 2018 fiind 3.229 locuitori. Cea mai mare comună este Florești (județul Cluj) cu 38.257 locuitori, populația acestei comune crescând cu 152,30% în perioada 2011- 2019. A doua ca mărime este comuna Apahida (județul Cluj) cu 13.854 locuitori, urmată de Sânmartin (județul Bihor) cu 11.778 locuitori.

Conform datelor de pe Tempo INS, în anul 2018, un număr de 66 comune (16%) au sub 1.500 locuitori (limita impusă de Legea nr. 351/2001), dintre care opt au mai puțin de 1.000 locuitori: Ploscoș (638 locuitori), Valea Ierii (925 locuitori) și Aiton (996 locuitori) din județul Cluj, Zalha (842 de locuitori), Lozna (939 de locuitori) și Zimbor (969 de locuitori) din județul Sălaj, Silvașu de Câmpie (981 de locuitori) din județul Bistrița-Năsăud, Poienile Izei (835 de locuitori) din județul Maramureș. Se poate observa că aceste comune sunt situate, cu câteva excepții, la granițele administrative județene în spațiul interjudețean. În cazul comunelor mici și foarte mici se ridică problema eficienței și a sustenabilității funcționării instituțiilor publice de la nivel de UAT. Unele comune cu mai puțin de 1.500 locuitori sunt învecinate, în cazul acestora ar putea fi studiată oportunitatea unificării lor.

Regiunea Nord-Vest poate fi împărțită în mai multe zone rurale în funcție de profilul agricol al fiecărei zone:

- **Zona de Vest (Câmpia de Vest):** județele Bihor, Satu Mare și Sălaj se remarcă o pondere mare de teren arabil, favorabil dezvoltării sectorului vegetal, combinat cu creșterea animalelor cu metode intensive.
- **Zona de Nord-Est (Carpații Orientali):** județele Bistrița-Năsăud și Maramureș se evidențiază printr-o pondere mare a pășunilor și fânațelor, favorabil creșterii animalelor cu metode extensive.

Comuna REBRIȘOARA	STRATEGIA DE DEZVOLTARE LOCALĂ 2023-2027	Ediția 1
		Revizia 0
		Pag. 71/209
		Exemplar 1

- **Zona de Sud-Est (Depresiunea Transilvaniei):** județele Bistrița-Năsăud, Cluj și Sălaj deține o pondere mare de teren arabil și de pășune, favorabil dezvoltării sectorului vegetal, combinat cu creșterea animalelor (metode intensive și extensive).
- **Zona Munților Apuseni:** județele Bihor, Cluj și Sălaj se evidențiază de asemenea printr-o pondere mare a pășunilor și fânațelor, favorabil creșterii animalelor cu metode extensive.

Se observă o mare diversitate (comparativ cu alte regiuni) și nu există o omogenitate funcțională a spațiului rural. Totuși se poate constata că dezvoltarea zootehniei, ecoturismului și activităților non-agricole ar putea constitui oportunitatea către care pot converge toate zonele regiunii constituind probabil cea mai bună posibilitate de valorificare a resurselor agricole la nivelul întregii regiuni.

Programele regionale tematice sau teritoriale au fost incluse în „Declarația privind politica de dezvoltare a regiunii”, semnată de cetățeni din toată regiunea Nord-Vest și din toate mediile sociale (inclusiv politicieni din toate partidele). „Regiune funcțională” este un program prin care s-a dorit crearea unor legături funcționale în cadrul regiunii, care să asigure mobilitatea persoanelor și a mărfurilor, dezvoltarea de centre logistice și intermodale, dar și facilitarea accesului la zone și parcuri industriale, precum și la zonele turistice.

Organizația relevantă pentru dimensiunea regională este Agenția de Dezvoltare Regională Nord-Vest care prin intermediul unor instrumente dezvoltate la nivelul regiunii dar și prin intermediul Consiliului Consultativ la nivel de regiune planifică și implementează proiecte de importanță strategică.

Agenția de Dezvoltare Regională Nord-Vest a elaborat și publicat, ca document de îndrumare a măsurilor de dezvoltare a comunităților din regiune

Comuna REBRIȘOARA	STRATEGIA DE DEZVOLTARE LOCALĂ 2023-2027	Ediția 1
		Revizia 0
		Pag. 72/209
		Exemplar 1

1.5.3.Strategia de Specializare Inteligentă RIS3 NV 2021-2027.

Specializarea inteligentă pornește de la premisa că nici o regiune nu are suficiente resurse pentru a putea fi competitivă în toate domeniile, motiv pentru care este mult mai eficient ca fiecare regiune să își identifice ariile în care poate face diferența în competiția globală și să își focalizeze apoi atenția pe acele arii în efortul de inovare. Strategia de specializare inteligentă a regiunii Nord-Vest (RIS NV) are ca obiectiv transformarea economică prin inovare, bazându-se pe acele sectoare, activități economice care au potențial, dar și pe rezultatele activității de cercetare-dezvoltare.

Astfel, în urma unui larg proces de descoperire antreprenorială, s-au identificat domeniile prioritare și prioritățile aferente:

1. Pilonul I - Inovare pentru sănătate și bunăstare

- a. Domeniul Agroalimentar
- b. Domeniul Cosmetice și suplimente alimentare
- c. Domeniul Sănătate

2. Pilonul II - Dezvoltarea sectoarelor emergente

- a. Domeniul Materiale noi
- b. Domeniul Tehnologii avansate de producție

3. Pilonul III – Transformare digitală: agenda digitală regională

- a. Domeniul Tehnologia informației și comunicațiilor

Un alt document relevant este Planul Regional de Acțiune pentru Dezvoltarea Învățământului Profesional și Tehnic în Regiunea NordVest 2016-2025 (PRAI). Acesta urmărește îmbunătățirea corelării dintre oferta învățământului profesional și tehnic și nevoile de dezvoltare socio-economică la nivel regional și creșterea contribuției învățământului superior la dezvoltarea regională, în perspectiva anului 2025 . Rolul PRAI este de a furniza cadrul de referință și de a facilita documentarea pentru elaborarea și armonizarea documentelor strategice de la nivel județean și local.

Comuna REBRIȘOARA	STRATEGIA DE DEZVOLTARE LOCALĂ 2023-2027	Ediția 1
		Revizia 0
		Pag. 73/209
		Exemplar 1

Strategia regională de mobilitate urbană durabilă și orașe inteligente a regiunii Nord-Vest 2021-2027 urmărește inventarierea tuturor formelor de mobilitate și transport la nivelul regiunii de dezvoltare Nord-Vest, incluzând transportul public și privat, de marfă și pasageri, motorizat și nemotorizat, în mișcare sau în staționare, precum și infrastructura aferentă acestora, cu scopul de:

- I. a reorienta orașele/municipiile către conceptul de mobilitate urbană în contextul planificării pentru oameni prin prioritizarea mijloacelor de transport cu emisii reduse sau zero;
- II. a conecta regiunea la rețeaua de transport europeană TEN-T care să sporească accesibilitatea și conectivitatea (rutieră, feroviară, aeriană);
- III. a dezvolta/îmbunătăți infrastructura rutieră/feroviară/aeriană astfel încât să contribuie la conectarea sporită a regiunii la nivel național, respectiv eficientizarea legăturilor la nivel regional;
- IV. a orienta orașele/municipiile către soluții smart de abordare a mobilității urbane (în ceea ce privește toate palierele acesteia – infrastructură rutieră, infrastructură feroviară, transport public, management de trafic etc);
- V. a spori dezvoltarea infrastructurilor asociate modurilor de transport în comun (rutier, feroviar etc) și a celor nemotorizate (velo și pietonal) atât la nivel local cât și regional – și încurajarea utilizării acestora, în vederea asigurării unei alternative eficiente în defavoarea utilizării automobilului personal; astfel încât să se evidențieze nevoile de investiții ce trebuie realizate în perioada următoare de finanțare 2021-2027. Studiu privind inventarierea, evaluarea și prioritizarea punerii în valoare a resurselor turistice ale regiunii de Nord-Vest. Cu ajutorul unei judicioase și susținute activități de inventariere, evaluare și prioritizare a punerii în valoare a patrimoniului atractiv regional, turismul în regiune poate fi dezvoltat la cote superioare situației existente. Pe baza acestui studiu se planifică și amenajează obiectivele turistice existente astfel

Comuna REBRIȘOARA	STRATEGIA DE DEZVOLTARE LOCALĂ 2023-2027	Ediția 1
		Revizia 0
		Pag. 74/209
		Exemplar 1

Încât regiunea să prezinte cererii turistice interne și internaționale o ofertă atractivă și competitivă.

1.5.4. Turismul

Regiunea de Dezvoltare Nord-Vest (Transilvania de Nord) deține un potențial turistic complex și valoros, care se constituie ca premisă, factor fundamental și ofertă turistică primară.

a) Resursele turistice naturale ale Regiunii Nord-Vest Regiunea de Dezvoltare Nord-Vest beneficiază de un complex de factori turistici morfologici, climatici, hidrografici și biogeografici cu valoare atractivă deosebită. În ceea ce privește tipurile majore de relief, se evidențiază cu precădere relieful montan, considerat cel mai atractiv, care ocupă o suprafață de 9.564 km² (circa 28% din teritoriul regiunii).

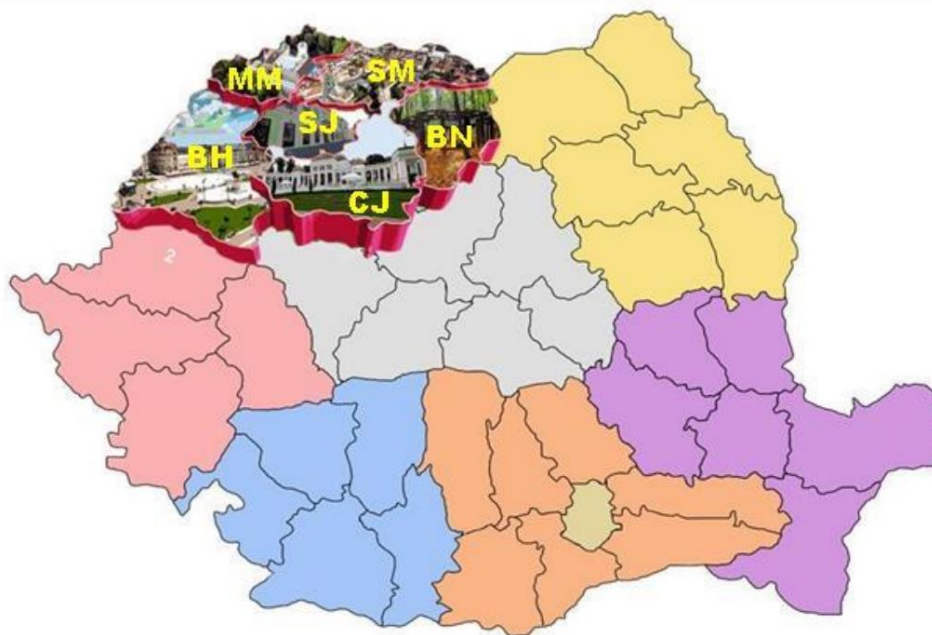

(sursa: www.nord-vest.ro)

Acesta ocupă fațada estică și nord-vestică a regiunii, fiind reprezentat în primul rând de lanțul vulcanic al Munților Carpați (cu masivele Oaș, Gutâi, Țibleș, Bârgău și sectorul nordic al Munților Călimani – cu înălțimi cuprinse între 824 și 1.990 m). În al

Comuna REBRIȘOARA	STRATEGIA DE DEZVOLTARE LOCALĂ 2023-2027	Ediția 1
		Revizia 0
		Pag. 75/209
		Exemplar 1

doilea rând, spre est, se întind culmile cristaline ale Munților Maramureșului, Suhardului și Rodnei (cei din urmă fiind cei mai înalți din regiune, cu o altitudine maximă de 2.303 m – Vârful Pietrosu). Zona de sud a regiunii este alcătuită din masive ale Munților Apuseni, în componența cărora cheile se înscriu ca forme caracteristice, prin numărul apreciabil (52) dintre care, cele mai cunoscute sunt: Cheile Turzii, Cheile Turenilor, Masivul Gilău-Muntele Mare (Cheile Runcului, Pociovaliștei, Posăgii) sau Bihorului (Cheile din bazinul văii Bogăi). Tot în Munții Apuseni întâlnim ghețari fosili, precum Avenul Bortig sau ghețarul Focul Viu, în timp ce în Munții Rodnei se găsesc cele mai vizibile urme ale ghețarilor cuaternari (Peștera Ghețarul de la Barsa), care au lăsat în urmă nenumărate circuri glaciare, cum ar fi: Lala, Negoiescu, Iezer, Buhăescu, Izvorul Cailor și Puzdrele. În Munții Apuseni (pe teritoriul Regiunii Nord-Vest), există extrem de multe peșteri și avene. Din punct de vedere peisagistic, cele mai importante peșteri din perimetru sunt Peștera din Valea Rea, Pietra Altarului, Micula, Pojarul Poliței, din punct de vedere paleontologic – Peștera Urșilor și Onceasa, iar din punct de vedere arheologic – Peștera Vârtop, Peștera Rece și Peștera Coliboaia. O parte din peșterile enumerate anterior nu beneficiază de infrastructură adecvată pentru vizitare, așadar nu pot fi incluse într-un circuit turistic, fiind interzis accesul persoanelor neautorizate. Se impune așadar realizarea de investiții și amenajări pentru a putea include peșterile cu atractivitate ridicată într-un asemenea circuit, fiind o nișă de interes pentru o bună parte din turiștii europeni.

Alte atracții deosebite din regiune sunt: vulcanii noroioși de la Monor (județul Bistrița-Năsăud), Groapa Ruginoasa de la Vârtop (cel mai mare fenomen de eroziune naturală din România) și Molhasurile de la Izbuțe (printre cele mai importante turbării din punct de vedere științific). Regiunea Nord-Vest adăpostește unele dintre cele mai frumoase parcuri naționale și rezervații din România.

Cu o floră și o faună variată și structuri ale reliefului unice în România, aceste parcuri propun și numeroase trasee turistice atât pentru iubitorii muntelui câtși pentru iubitorii de ecoturism: Parcul Național Munții Rodnei – cel mai mare parc național din regiune, Parcul Național Apuseni – parcul peșterilor lui Emil Racoviță și Parcul Național

Comuna REBRIȘOARA	STRATEGIA DE DEZVOLTARE LOCALĂ 2023-2027	Ediția 1
		Revizia 0
		Pag. 76/209
		Exemplar 1

Munții Maramureșului – parcul izvoarelor minerale. Principalele areale și trasee de practicare a alpinismului/escaladei care se evidențiază în regiunea Nord-Vest sunt: Cheile Turzii, Cheile Turenilor, zona Peștera Vadu Crișului, zona Șuncuiuș, zona Bulz, cetatea Lita, șaua Bohodei, zona Remeți, Padiș, Pietrele Negre, Cheile Lazurilor, Creasta Cocoșului, Piatra Vlaicului, Vârful Igriș și Limpedeș. În partea centrală a regiunii apar masivele cristaline ale Munților Plopiș și Meseș, respectiv măgurile aferente „Jugului intracarpatic”.

Cu statut de masive izolate, așezate în puncte ideale de belvedere asupra Depresiunii Transilvaniei, se află culmile Feleac, Breaza și Ciceu însă frumusețea peisajelor este omniprezentă, începând cu pasurile, care conectează diferite areale geografice. Prin răspândirea spațială, altitudine și diversitatea formelor sale, relieful montan este catalogat, fără excepție, de specialiștii în domeniu, ca având cel mai ridicat indice de spectaculozitate și atractivitate turistică dintre toate formele de relief.

Totodată, relieful montan permite (datorită bioclimatului) practicarea sporturilor de iarnă și a curelor reci, fortifiante. Totuși, în contextul schimbărilor climatice actuale, manifestate în principal prin încălzirea globală, cantitățile de precipitații solide sunt tot mai mici, respectiv menținerea stratului de zăpadă este tot mai dificilă. Astfel, proiecțiile climatice indică, conform scenariului moderat de evoluție, o scădere a stratului de zăpadă pentru intervalul 2021-2050 comparativ cu perioada 1971-2000 între 25 și 42,5% pentru întreaga regiune și de 37,5-40% pentru unele areale montane unde în prezent există infrastructură pentru schi (Cavnic și Șuioara), iar pentru scenariul pesimist de evoluție climatică, o scădere este chiar mai accelerată.

Dintre stațiunile pentru schi, cel mai puțin afectată este, conform estimărilor actuale, zona Borșa, unde scăderea medie a stratului de zăpadă va fi de 25-30%. Relieful de dealuri, depresiuni și podișuri, cu cea mai largă răspândire în regiune (18.788 km² reprezentând 55% din suprafața regiunii), are o atractivitate medie, o accesibilitate sporită și un bioclimat moderat, echilibrat, sedativ, recomandabil tuturor practicantilor turismului.

Comuna REBRIȘOARA	STRATEGIA DE DEZVOLTARE LOCALĂ 2023-2027	Ediția 1
		Revizia 0
		Pag. 77/209
		Exemplar 1

Relieful câmpiilor, cu indice de atractivitate ne semnificativ, ocupă partea vestică a regiunii (17%), în unitatea denumită fie Câmpia Banato-Crișană, fie Câmpia de Vest. Lățimea redusă a fâșiei de câmpie, de sub 60 km, reduce timpul traversării sale și exclude astfel sentimentul de monotonie. Areale de interes turistic sunt cele cu dune de nisip din Câmpia Careiului sau relieful fluviatil de meandre și popine din cursul râurilor majore (Someș și Crișuri). Lipsa unor elemente de mare atractivitate este compensată prin accesibilitatea ridicată și trăsăturile favorabile ale bioclimatului, incitant, solicitant, cu o durată îndelungată a timpului frumos și insolație mai puternică.

Astfel, în Regiunea Nord-Vest, cele mai multe zile favorabile se întâlnesc în extremitatea vestică, careia îi sunt caracteristice 100-110 zile/an. Regiunile colinare și de podiș se caracterizează printr-o frecvență de 60-100 zile/an favorabile din punct de vedere termo-pluviometric. În regiunea montană, în general, frecvența acestor zile este sub 20 zile/an, datorită temperaturilor considerabil mai scăzute, dar și numărului mai mare de zile cu precipitații.

În cursul anului, aceste zile se pot produce în intervalul martie-noiembrie. În funcție de anotimp, cel mai frecvent, zilele favorabile se produc în timpul verii când în zonele de câmpie și colinare se înregistrează 40-65 de zile iar în arealele montane între 11 și 40 de zile. Resursele de apă, indiferent de forma de stocare, au un rol important în stimularea și dezvoltarea activităților turistice. Fiecare din tipurile de resurse de apă se impune printr-un efect diferit, contribuind la dezvoltarea unor tipuri și forme de turism (pescuit, turism sportiv sau de agrement). Suprapunându-se părții nordice a „aurei mofetice a Carpaților Orientali”, cea mai bogată în emanații post-vulcanice din Europa, regiunea dispune de un inventar extrem de bogat în resurse hidrominerale ce pot fi exploatate turistic, cu grad ridicat de atractivitate, fapt exprimat și prin fluxurile circulatorii ale turiștilor care asigură efervescența acestei activități în contextul economic național.

În spațiul analizat, dintre componentele naturale, resursele de apă alături de relief constituie principalele obiective de atracție turistică. Un număr însemnat de resurse naturale din regiune au potențial ridicat în a fi (mai bine) valorificate, însă rămân

Comuna REBRIȘOARA	STRATEGIA DE DEZVOLTARE LOCALĂ 2023-2027	Ediția 1
		Revizia 0
		Pag. 78/209
		Exemplar 1

în umbră din cauza dificultăților de acces (în lipsă sau nemodernizate) și a lipsei unor amenajări minime care să permită vizitarea lor în condiții optime. Accentul amenajărilor și investițiilor viitoare ar trebui pus pe resursele naturale care dau unicitate regiunii, asigurându-i durabilitate și totodată competitivitate pe plan internațional: relieful montan, alături de resursele sale de suprafață și subterane, și resursele de apă (acvifere termominerale sau ape de suprafață).

Potențialul turistic antropoc, ca varietate și valoare, se leagă direct de îndelungata evoluție a civilizației umane și de interferențele culturale ale mozaicului etnic specific Transilvaniei. De asemenea, vine adesea în completarea resurselor naturale care dau un anumit profil regiunii. Drept urmare, se remarcă o serie de grupe de obiective care se regăsesc în detaliu accesând studiul având titlul „Inventarierea, evaluarea și prioritizarea punerii în valoare a resurselor turistice ale Regiunii de Nord-Vest”, al cărui beneficiar este Agenția de Dezvoltare Regională Nord-Vest:

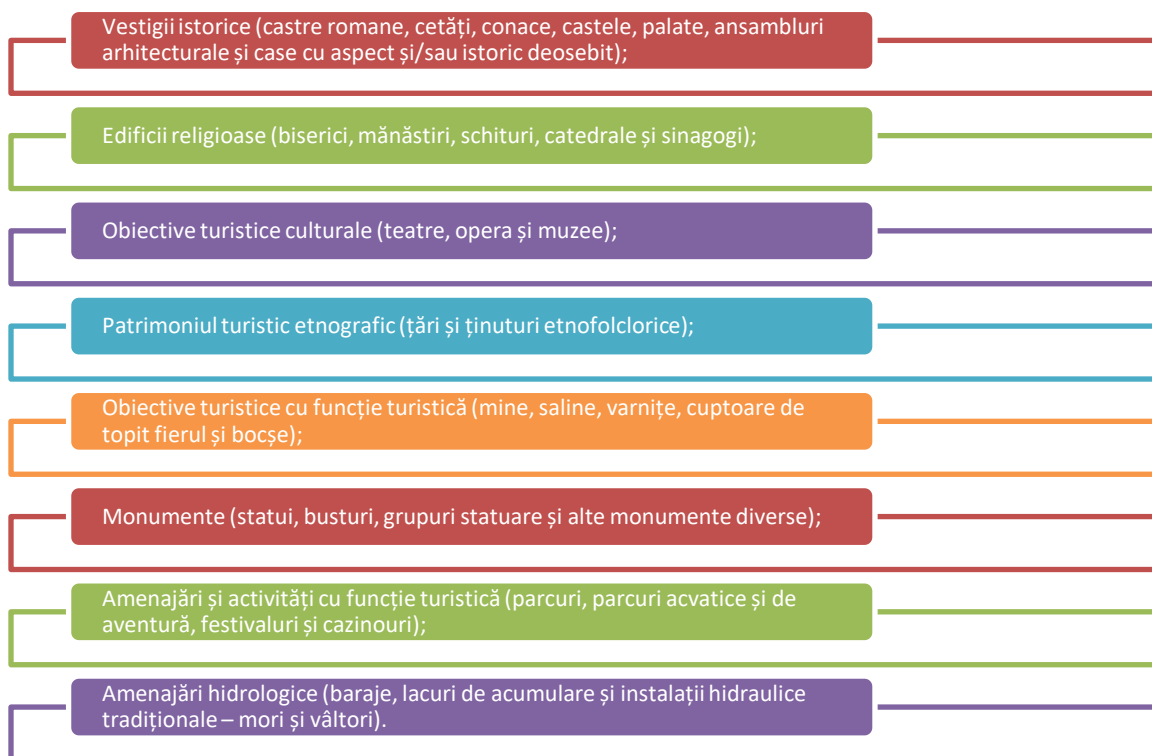

Comuna REBRIȘOARA	STRATEGIA DE DEZVOLTARE LOCALĂ 2023-2027	Ediția 1
		Revizia 0
		Pag. 79/209
		Exemplar 1

Lista de resurse enumerate mai sus este completată de lista monumentelor istorice pentru Regiunea Nord-Vest, care totaliza 4.480 de imobile de patrimoniu în anul 2015, dintre care 998 au fost monumente recunoscute ca fiind de interes național sau universal (Grupa A). Monumentele istorice de categorii A și B, pe județe și urban-rural, cumulează și situații în care un obiectiv vizează mai multe locații, și în urban, și în rural (în județele Cluj, Maramureș, Sălaj) fiind alocate la rural.

O bună parte dintre acestea necesită conservare, protejare sau investiții pentru dezvoltarea și valorificarea lor prin includerea în circuite turistice. O prioritate în acest sens ar trebui să o constituie monumentele de interes național sau universal (de tip A) și cele incluse în lista patrimoniului mondial UNESCO.

S-a observat, la nivelul finanțărilor europene (fostul Program Operațional Regional, axele 5 și 7, EEA Grants, Programul Național de Restaurare etc.), un accent pus pe conservarea, restaurarea, protejarea și valorificarea elementelor de patrimoniu și a ariilor protejate prin turism durabil. În perioadele 2007- 2013, respectiv 2014-2020, au fost restaurate o serie de obiective de patrimoniu din regiune, însă fără a pune accentul pe latura soft, respectiv a conceperii și promovării unor (pachete de) produse turistice atractive și competitive pe nișa lor, valorificând în mică măsură potențialul pe care îl au.

Diversitatea remarcabilă a resurselor turistice, slab reprezentate spațial în regiunile și țările vecine, alături de prezența unor obiective turistice de nișă, neconvenționale, face posibilă afirmarea unor tipuri și forme variate de turism, atractive pentru piețele internaționale. În Regiunea Nord-Vest, la începutul lunii mai 2020, existau 29 de stațiuni turistice atestate dintre care, doar câteva de interes național, precum Băile Felix și Zona Turistică Centrul Istoric – Coridorul Crișul Repede – Municipiul Oradea (județul Bihor), Sângeorz-Băi (județul Bistrița-Năsăud), Tășnad (județul Satu Mare) și Borșa (județul Maramureș). Stațiuni turistice de interes local se regăseau în județele: Bihor (1 Mai, Stâna de Vale, Tinca), Cluj (Băile Turda, Băile Băița, Zona Fântânele, Zona Muntele Băișorii, Zona Băile Ocna Dej, Jucu), Bistrița-Năsăud (Colibița, Rodna), Maramureș (Zona Șuitor – Baia Sprie, Bârsana, Botiza, Moisei, Ocna

Comuna REBRIȘOARA	STRATEGIA DE DEZVOLTARE LOCALĂ 2023-2027	Ediția 1
		Revizia 0
		Pag. 80/209
		Exemplar 1

Șugatag, Oncești, Vișeu de Sus, Tăuții Măgherauș), Satu Mare (Negrești-Oaș, Livada, Carei, Vama) și Sălaj (Băile Boghiș). Dintre acestea, cu specific balnear pot fi considerate: Băile Felix (Bihor), Sângeorz-Băi (Bistrița-Năsăud), 1 Mai (Bihor), Băile Turda (Cluj), Băile Băița (Cluj), Ocna Șugatag (Maramureș), Tășnad (Satu Mare) și Tinca (Bihor). Băile Felix, 1 Mai, Sângeorz-Băi, Turda și Ocna-Șugatag sunt declarate stațiuni balneoclimatice în Regiunea Nord-Vest.

Trebuie subliniat faptul că potențialul apelor termale, sărate și minerale din regiune este departe de a fi valorificat, nefiind suficient explorate și studiate (din perspectiva efectelor curative) în condițiile în care specialiștii apreciază că Transilvania de Nord este una dintre cele mai bogate regiuni din Europa în astfel de resurse. Mai mult, este de dorit o creștere a gradului de exploatare a proprietăților curative ale acviferelor din regiune, pentru a le da unicitate și a aduce plus de valoare. Alături de stațiunile turistice atestate existente, în regiune există zeci de alte localități cu potențial de a deveni noi stațiuni, transformare care le va facilita accesul la finanțări și investiții în turism.

În regiune se regăsesc și stațiuni turistice cu specific de agrement montan (Borșa – județul Maramureș, Stâna de Vale și Vârtop – județul Bihor, Fântânele și Muntele Băișoara – județul Cluj), în care sunt dezvoltate activități cu specific montan și de ecoturism. Din sfera largă a ecoturismului fac parte turismul de drumeție, alpinismul, speoturismul, precum și turismul extrem montan. În Regiunea Nord-Vest există resurse turistice deosebit de importante în ecoturism în ariile majore protejate din Munții Maramureșului, Apuseni și Munții Rodnei:

Comuna REBRIȘOARA	STRATEGIA DE DEZVOLTARE LOCALĂ 2023-2027	Ediția 1
		Revizia 0
		Pag. 81/209
		Exemplar 1

Speoturism: cu nenumăratele peșteri unicate, Transilvania de Nord atrage doritorii de speoturism mai ales în zona Munților Apuseni;

Alpinism: cu toate că traseele de alpinism sunt mai puțin spectaculoase decât în alte părți, Cheile Turzii din județul Cluj merită menționate;

Rafting pe râurile Bistrița și Crișul Repede;

Observarea faunei (inclusiv observarea urmelor de animale);

Observarea florei;

Observarea păsărilor (activitate tratată distinct de observarea generală a faunei datorită specificului său);

Cicloturism;

Turism ecvestru;

Mountain-biking.

Turismul de agrement hibernal se desfășoară prin ski și snow-boarding în Transilvania de Nord, pe numeroase pârtii de dificultate medie și joasă, în stațiunile montane cunoscute. Regiunea Nord-Vest are foarte mult potențial pentru turismul cultural, datorită marilor orașe și bogăției de monumente istorice.

Cele mai importante atracții culturale din regiune sunt: castrele romane (Castrul Roman de la Porolissum, Castru și Vicus Militar, Castrul Bologa și Castrul Romita, parte a Limes-ului Dacic), cetățile medievale (Dăbâca, Bonțida și Ardud), castelele (Wesselenyi din Jibou, Karolyi din Carei și Csaky din Almașu), așezările fortificate din Șimleu Silvaniei și orașele-târguri istorice (Gherla și Crasna).

Comuna REBRIȘOARA	STRATEGIA DE DEZVOLTARE LOCALĂ 2023-2027	Ediția 1
		Revizia 0
		Pag. 82/209
		Exemplar 1

O mare parte din bisericile fortificate și castelele regiunii sunt în paragină și le lipsește infrastructura de acces și funcționalitățile necesare introducerii lor în circuitul turistic.

Mai au potențial centrele urbane istorice, care conservă o suită de stiluri arhitecturale (preponderent gotic și baroc). În ceea ce privește valorificarea turismului religios și monahal, în regiune există multe areale încărcate de spiritualitate și locuri de pelerinaj:

Zona câmpiei și dealurilor de vest, care cuprinde biserici, catedrale și mănăstiri (Beltiug, Apa și Oradea);	Regiunea turistică Oaș – Maramureș – Obcinele Bucovinei;	Zona Munților Apuseni;	Cimitirul vesel de la Săpânța;
Zona depresiunii Transilvaniei, cu manifestări religioase de tradiție;	Mănăstirile din zona Lăpușului (Rohia, Rohița și Habra) și Maramureșului (Bârsana, Moisei și Peri-Săpânța).	Turiștii apreciază, de asemenea, etnografia, folclorul, arta populară și tradițională care conferă specificitate regiunii:	Olăritul (Beiș-Leheceni, Săliște de Vașcău și Cristioru de Jos; ceramică roșie – Crișul Repede și Vadu Crișului; ceramică albă – Săcel și Baia Sprie);
Prelucrarea textilelor (Chișcău, Pietroasa, Remetea-Beiș, Bratca, Borod – Crișul Repede, Săpânța și Târgu Lăpuș);	Sculptarea lăzilor de zestre din lemn (Budureasa și Ciumărna);	Prelucrarea papurii și împletitul de nuiete (Boș, Otomani, Salonta, Crișul Repede și Barcău-Crasna);	Încondeierea ouălor (Drăgoteni, Remetea și Beiș).

Printre cele mai apreciate produse culinare tradiționale sunt: pălînca de Bihor, pălînca de Zalău, horinca de Maramureș, vinurile (o serie de podgorii, printre care și Diosig, Săcuieni, La Salina, Carastelec, Sylvania, Jelna, Lechburg și Valea lui Mihai), plăcintele (vărzări, cu brânză și mărar, cu prune sau cu cartofi), supa de pasăre cu tăiței de casă, ciorbele ardelenesti, slănina și șunca de porc, ceapa de Pericei (județul Sălaj), tocănițele, sarmalele, cozonacii și multe altele.

Tendința turiștilor pentru produse culinare tradiționale este direct asociată cu lipsa de conservanți și E-uri, existența unor rețete tradiționale, obținute din ingrediente naturale și menționarea zonei din care provin. În multe cazuri, produsele gastronomice

Comuna REBRIȘOARA	STRATEGIA DE DEZVOLTARE LOCALĂ 2023-2027	Ediția 1
		Revizia 0
		Pag. 83/209
		Exemplar 1

se asociază cu degustarea de vinuri (turism oenologic). Concomitent cu creșterea interesului pentru slow food și agricultură sustenabilă, turismul gastronomic poate fi perceput ca o formă de ecoturism.

Forma cea mai uzuală de întâlnire a turiștilor cu produsele gastronomice locale o constituie festivalurile cu tentă culinară/gastronomică, chiar dacă în multe cazuri acestea vizează primordial comunitatea locală. În Regiunea de Dezvoltare Nord-Vest au fost identificate (în anul 2019) 47 de evenimente gastronomice care promovează, printre altele, cultura gastronomică regională și cele 52 de produse alimentare regionale certificate și omologate.

O altă mișcare culturală ce prinde din ce în ce mai mult contur este dată de trendul slow food, ce militează pentru educația gustului și sprijinirea comunităților locale și care este împotriva standardizării gusturilor, târgurile și evenimentele culinare inițiate de reprezentanții Slow Food intermediind conexiunea dintre micii producători și consumatori.

Creșterea importanței turismului de afaceri sau de evenimente se vede mai ales în marile orașe precum Cluj-Napoca (UNTOLD festival, Electric Castle, TIFF etc.) și Oradea însă este resimțit în toate municipiile reședință de județ din regiune, atât prin prisma existenței unităților de cazare tipică acestei forme de turism (hoteluri de 4 și 5 stele) și a centrelor sau sălilor de conferințe, cât și printr-o durată medie a șederii redusă (de până la 2 nopți). Se remarcă necesitatea edificării în regiune a (cel puțin) unui centru de conferințe la standarde internaționale, care să poată satisface această nevoie (pe plan regional).

Zonele de mare influență în turismul rural și agroturism sunt țărilor și ținuturile etnofolclorice din regiune: Țările Beiușului, Chioarului, Lăpușului, Maramureșului, Năsăudului, Oașului și Silvaniei, și Ținuturile Bârgăului, Ciceului, Codrului, Borod, Huedinului, Iara-Hășdate, Pânticeului, Almaș-Agriș și Tășnadului.

Una din cele mai puternic dezvoltate forme de turism de nișă o constituie turismul de aventură, care se adresează în general unor turiști tineri, activi și educați, ce preferă

Comuna REBRIȘOARA	STRATEGIA DE DEZVOLTARE LOCALĂ 2023-2027	Ediția 1
		Revizia 0
		Pag. 84/209
		Exemplar 1

locațiile mai îndepărtate și care își asumă anumite riscuri. Activitățile care se pretează cel mai bine acestei forme de turism, la nivel de regiune, sunt:

- Speoturismul extrem, practicat în peșterile și avenele cu numeroase restrictivități morfologice; are un câmp larg de afirmare în munții Pădurea Craiului (Avenul Stanul Foncii, Ponorul Sâncuta și peștera Vântului), Bihor (Avenul din Hoanca Urzicarului, avenele din Lumea Pierdută și sistemul Zăpodie-Peștera Neagră) sau Rodnei (Jghiabul lui Zalion);
- Raftingul, cu pretabilități de practicare pe Crișul Repede, Crișul Pietros, Iada, Anieș etc.;
- Canoeing-ul presupune existența unor cursuri de apă repezi, vijelioase, cu scurgere turbulentă, condiții întâlnite de-a lungul Galbenei, Oșelului sau Rebra;
- Scufundările în izbucuri (Izbândiș, Galbenei, Dămișenilor și Bratcanilor);
- Zborurile cu parapanta și parașuta în tandem reprezintă o altă posibilitate de destindere pentru doritorii de adrenalină, aerocluburile din zonă fiind în principal responsabile pentru organizarea unor astfel de activități. Menționăm ca potențiale locații de zbor zonele de chei și defilee dar și arealele montane cu deschidere mai largă, precum Creasta Cocoșului, Munții Țibleș, Culmea Breaza, Piatra Boghii, Măgura Șimleu etc.;
- Via ferrata în locații precum Cheile Turzii, Cheile Turenilor, Defileul Crișului Repede sau Pietrele Negre;
- Enduro și off-road, materializate mai ales prin concursuri tematice (Cupa Bihor 4x4, Festivalul Hard Enduro, Cupa Enduro-Cross Păunița și Tracking Dracula Hard Enduro Racing);
- Escaladă, inclusiv escaladă pe gheață, exemplul cel mai grăitor constituindu-l Festivalul pereților de gheață de la Cascada Răchițele;
- Schiul extrem, care se poate practica pe versanții prelungi și înclinați ai munților Rodnei, Țibleș, Bihor și Vlădeasa;
- În mod distinct, ca o subformă a turismului sportiv, turismul de golf este puțin individualizat, la nivelul Regiunii de Dezvoltare Nord-Vest existând doar 3

Comuna REBRIȘOARA	STRATEGIA DE DEZVOLTARE LOCALĂ 2023-2027	Ediția 1
		Revizia 0
		Pag. 85/209
		Exemplar 1

terenuri de golf. Regiunea de Dezvoltare Nord-Vest pune la dispoziția iubitorilor de natură 163 de trasee turistice montane omologate (reprezentând 18,41% din cele 885 de trasee turistice montane omologate în România – septembrie 2019), poziționându-se pe locul trei la nivel național, după regiunile Centru (346 de trasee) și Vest (198 de trasee). În regiune, cele mai multe dintre acestea au fost localizate în județele Bihor (64 de trasee), Bistrița-Năsăud și Maramureș (câte 44 de trasee).

În luna martie 2019, la nivelul regiunii erau omologate 31 de pârtii de schi (reprezentând 15,97% din cele 194 de pârtii de schi omologate la nivel național). Dintre acestea, 16 au fost localizate în județul Maramureș (la Baia Sprie, Cavnic, Desești, Mogoșa și Borșa), 11 în județul Cluj (în Feleacu, Vânători, Băișoara, Muntele Băișorii și Mărișel), 2 în județul Bihor (Hidișeu de Jos și Munții Bihor) și 2 în județul Bistrița-Năsăud (Unirea/Bistrița și Munții Rodnei). La nivel național, Transilvania de Nord s-a situat pe locul 2, după regiunea Centru (cu 76 de pârtii de schi omologate). Odată cu fenomenul încălzirii globale, viitorul pârtiilor de schi situate sub altitudinea de 1.800 de metri este incert, posibilitățile de creare de zăpadă artificială fiind din ce în ce mai reduse, cu costuri de operare mari.

Sezonalitatea stațiunilor de iarnă trebuie de asemenea diminuată, pentru a asigura continuitatea activităților și a limita fluctuația de personal. În regiune existau, în anul 2019, 152 de arii protejate, constituite în parcuri naturale (3), parcuri naționale (2), rezervații științifice (2), rezervații peisagistice (4), rezervații zoologice (4), rezervații speologice (20), rezervații geologice (19), rezervații paleontologice (14), rezervații mixte (36), rezervații forestiere (9) și rezervații botanice (39). Dintre acestea, majoritatea se află în județele Bihor (56, reprezentând 36,84% din total), Maramureș (33, reprezentând 21,71% din total), Bistrița-Năsăud (26, reprezentând 17,10% din total) și Cluj (20, reprezentând 13,15% din totalul ariilor protejate din regiune).

Existența acestor arii protejate este benefică însă necesită o mai bună abordare a protejării, dezvoltării și valorificării lor, pentru a fi competitive cu oferte similare din

Comuna REBRIȘOARA	STRATEGIA DE DEZVOLTARE LOCALĂ 2023-2027	Ediția 1
		Revizia 0
		Pag. 86/209
		Exemplar 1

piața internațională. De asemenea, aceste areale protejate constituie locații cheie pentru observarea animalelor în habitatul lor natural (realizarea și includerea în circuitul turistic a unor astfel de observatoare poate contribui la dezvoltarea ecoturismului în regiune).

1.5.5. Agricultură ecologică

Agricultura ecologică este un sector dinamic în România, care a cunoscut în ultimii ani o evoluție ascendentă, atât în sectorul vegetal cât și în sectorul de producție animalieră, aliniat cu creșterea exponențială a sectorului în Europa și în lume, pe fondul creșterii preocupărilor pentru alimentație sănătoasă. Suprafața ecologică - totală în agricultură ecologică aproape că s-a dublat în România comparativ cu anul 2010 (în 2018 sunt 326.260 ha față de 182.706 ha în 2010).

Chiar dacă după anul 2013 s-au înregistrat scăderi ale suprafețelor certificate, anul 2018 indică o revigorare semnificativă la nivel național, cu o creștere de 21% față de suprafață certificată în 2017. Conform diagnozei regionale elaborate în anul 2017 de ADR Nord-Vest în cadrul proiectului SME Organics59, ponderea suprafețelor agricole certificate ecologic și aflate în conversie în regiune era în anul 2016 de circa 1,4% din total teren agricol la nivelul regiunii Nord Vest (respectiv 18.343 ha, reprezentând 9% din suprafața ecologică în România), sub media națională de aproape 2% din total teren agricol.

În anul 2016, din totalul de 18.343 ha în sistem ecologic din Regiunea Nord-Vest, cele mai multe suprafețe certificate și în conversie se găseau în județul Cluj (cu 6108 ha), în Bistrița-Năsăud (cu 5452 ha) și în Satu Mare (cu 4905 ha, aproape un sfert în proprietatea unei singure ferme) și în județul Bihor (cu 2462 ha certificate și în curs de conversie, din care 82,7% aparțin unei singure ferme). Culturi ecologice - Din suprafața ecologică a regiunii, 30% este acoperită de culturi destinate consumului alimentar, reprezentate de terenuri, pășuni, fânețe, precum și furaje pentru hrana animalelor.

Din totalul suprafețelor ecologice cultivate, aproape jumătate (46,5%) se regăsesc în județul Satu Mare. Cele mai mari suprafețe cultivate sunt livezile de pruni

Comuna REBRIȘOARA	STRATEGIA DE DEZVOLTARE LOCALĂ 2023-2027	Ediția 1
		Revizia 0
		Pag. 87/209
		Exemplar 1

(1.131 ha), livezile de meri (681 ha), suprafețele cultivate cu cereale (grâu comun 539 ha, grâu dur 273 ha, soia 475 ha, porumb 424 ha, ovăz 143 ha). Mai multe culturi sunt crescute pe suprafețe extinse: cătină (168 ha), viile (111 ha, în Bihor și Cluj) precum și terenurile cu culturi spontane de plante medicinale și aromatice, condimente, flori de câmp (142 ha, din care 2/3 în Satu Mare). În privința ponderii culturilor ecologice față de totalul culturilor din aceeași categorie, se remarcă faptul că 31% din producția de grâu dur din regiune este ecologică (grâul dur ecologic este produs majoritatea în județul Satu Mare). Procentele culturilor ecologice variază în regiune, spre exemplu 3,5% pentru soia boabe, 1,5% pentru vii, dar marea majoritate a culturilor ecologice reprezintă sub 1% din total suprafață cultivate.

Șeptelul înregistrat în sistemul ecologic în Regiunea Nord-Vest în anul 2016 era de circa 45.000 capete (reprezentând 0,42% din șeptelul total din regiune), din care peste 60% îl reprezintă ovinele. Peste 80% din efectivul de animale certificate ecologic se regăsește în județele Cluj (43%) și Bistrița-Năsăud (40%). Operatori ecologici - În privința forței de muncă însă, începând din anul 2012, numărul operatorilor înregistrați în agricultura ecologică, atât în România, cât și în Regiunea Nord-Vest se află în continuă descreștere, contrar trendurilor din Europa și din lume, printre cauze amintind certificarea birocratică a produselor și taxele mari.

La nivel național, începând din 2012, numărul operatorilor ecologici în România a scăzut continuu de la 15.544 la 9.008 în 2018 (scădere cu 43%). Provocările în sectorul agricol ecologic depind de finanțarea din partea guvernului național, precum și de preocuparea administrațiilor publice pentru protecția adecvată a mediului. Din datele centralizate la MADR de la organismele de inspecție și certificare, în Regiunea Nord-Vest activau 2.922 de operatori ecologici (18,8% din totalul operatorilor ecologici din România, față de 28,6% în 2016), numărul lor aflându-se în scădere în ultimii ani (scădere cu 18% față de perioada 2014-2016). Dintre aceștia, 95,5% reprezintă exploatații individuale, doar 133 fiind sub formă de societăți comerciale (IMM-uri, ferme),

Comuna REBRIȘOARA	STRATEGIA DE DEZVOLTARE LOCALĂ 2023-2027	Ediția 1
		Revizia 0
		Pag. 88/209
		Exemplar 1

România în general înregistrând una dintre cele mai mari fragmentări din Europa în acest sens, cu o suprafață medie a exploatației mult sub media europeană. Din punctul de vedere al tipologiei, marea majoritate a operatorilor ecologici din regiune sunt producători agricoli (2.881 de operatori, reprezentând 98,6% din operatorii ecologici din Regiune), majoritatea produselor ecologice fiind comercializate fără a fi procesate. Unitățile de procesare sunt foarte puține în regiune și nu s-au înregistrat creșteri (28 în perioada 2016 - 2019), produselor ecologice obținute fiind lapte și produse lactate, sucuri de fructe (în general din mere și cătină), produse apicole (miere și polen), făină și batoane pe bază de cereale. Obținerea de produse ecologice cu valoare adăugată, prin procesare, ar trebui încurajată pe viitor. Organizarea comercializării produselor constituie un element important din filiera de agricultură ecologică, care necesită dezvoltare, în special pe filiera lanțului scurt, pentru a asigura piață de desfacere micilor producători.

În anul 2016 în Regiunea Nord-Vest erau înregistrați 34 de comercianți și 11 exportatori certificați, mulți dintre aceștia fiind și producători sau procesatori de produse ecologice. În anul 2019 nu este înregistrat nici un exportator de produse ecologice, iar numărul comercianților exclusivi de produse ecologice a scăzut la 14, în condițiile în care în ultimii ani lanțurile mari de magazine au creat raioane specializate dedicate acestor tipuri de produse, fără a fi nevoie să fie înregistrați la MADR ca și operatori-comercianți ecologici

1.5.6. Dezvoltare rurală.

Pe perioada anilor 2012-2019, sporul natural la nivelul Regiunii Nord-Vest a fost unul negativ cunoscând fluctuații de la -2.592 persoane până la cea mai mare valoare negativă înregistrată în anul 2019, -5.280 persoane. Populația cu domiciliul în spațiul rural al regiunii Nord-Vest a cunoscut un trend accentuat de scădere în perioada 2000-2019. În mediul rural valorile sporului natural s-au păstrat negative, având valori de la -3.351 persoane în anul 2013, la -4.179 în anul 2019. Migrația dinspre zona rurală spre zona urbană, respectiv către alte țări membre ale Uniunii Europene dublată de un spor

Comuna REBRIȘOARA	STRATEGIA DE DEZVOLTARE LOCALĂ 2023-2027	Ediția 1
		Revizia 0
		Pag. 89/209
		Exemplar 1

natural negativ a fost importantă mai ales în Maramureș (-38.387 persoane), Bihor (-14.846 persoane) sau Sălaj (-13.574 persoane).

În județul Cluj trendul a fost pozitiv (+21.568 persoane) ca urmare a transformării zonei periurbane a municipiului Cluj-Napoca în zonă rezidențială pentru populația angajată în zona metropolitană (localitățile Florești; Apahida; Baci; Chinteni etc.). Cu excepția județului Cluj și Maramureș, celelalte zone ale regiunii Nord-Vest aveau în anul 1992 un pronunțat caracter rural (ponderea populației cu rezidență în zona rurală de peste 50%). Între timp, datorită migrației accentuate, populație preponderent rurală se mai înregistrează doar în Bistrița-Năsăud, Satu-Mare și Sălaj .

Ponderea populației cu vârsta mai mare de 65 de ani a crescut în perioada 1992 – 2017 în toate județele Regiunii de Dezvoltare Nord-Vest. Populația cu reședința în zona rurală este mai îmbătrânită comparativ cu populația din zona urbană.

În trimestrul 4 al anului 2018 venitul total mediu lunar al unei gospodării situate în Regiunea Nord Vest era de 4.607,7 lei. În zona rurală o gospodărie câștiga cu 18% mai puțin, iar în zona urbană cu 14% mai mult. Demn de remarcat este faptul că disparitățile urban/rural s-au accentuat foarte mult din punct de vedere a veniturilor totale obținute la nivel de gospodărie, ceea ce explică și fenomenul accentuat de emigrație. Din perspectiva inegalității teritoriale, se observă diferențe importante în ratele de ocupare și nivelele de venit între mediul urban și mediul rural, de asemenea fiind diferențiat accesul la servicii de educație, sănătate sau culturale.

Veniturile totale medii lunare pe o persoană erau la nivelul României în anul 2015, de 1.010,67 lei, având o creștere ce le-a ridicat la suma de 1.852,73 lei în anul 2019. În Regiunea Nord-Vest, venitul total mediu pe o persoană era în 2015 de 1.062,09 lei iar în anul 2019 a ajuns la suma de 1.955,71 lei. Cele mai mari venituri totale medii pe o persoană la nivel de regiuni, se înregistrează în Regiunea București-Ilfov, cu valori de 1.437,92 lei în anul 2015 și în 2019, a atins valoarea de 2.748,19 lei. Ratele de cuprindere în învățământ sunt net superioare în zonele urbane și majoritatea serviciilor medicale sunt de asemenea concentrate la nivel urban, unde se află și infrastructuri medicale mai bine dezvoltate.

Comuna REBRIȘOARA	STRATEGIA DE DEZVOLTARE LOCALĂ 2023-2027	Ediția 1
		Revizia 0
		Pag. 90/209
		Exemplar 1

Rata de activitate a populației rurale din Regiunea Nord-Vest este mai scăzută, decât cea a populației urbane, ceea ce indică o pondere mare a populației inactive (elevi, studenți, casnice, pensionari etc.). Rata de ocupare din mediul rural este similară cu cea din urban, astfel diferența dintre ratele de activitate și ocupare datorându-se mai ales diferențelor dintre ratele șomajului - în mediul rural persoanele se declară mai degrabă agricultori (persoane ocupate) sau casnici (persoane inactive), decât șomeri. Măsurile propuse pentru îmbunătățirea situației ocupaționale în mediul rural sunt orientate către eliminarea problemelor și barierelor identificate.

Cele mai importante măsuri sunt: investițiile în sistemul de educație rural la toate nivelele, modernizarea satelor, sprijinirea modernizării agriculturii și a dezvoltării întreprinderilor ne-agricole în mediul rural. Starea drumurilor comunale este cea mai rea dintre toate categoriile de drumuri. Datorită stării proaste a drumurilor județene se întâlnesc probleme de accesibilitate, în special în zonele rurale unde se poate ajunge doar pe drum județean. În general pentru orice investiție în infrastructuri rurale se folosesc în continuare tehnologii vechi și scumpe, administrațiile neavând apoi capacitatea financiară de a susține lucrările de întreținere. Nu în ultimul rând infrastructurile (începând cu drumuri, utilități și mergând până la școli, cabinete medicale, spitale etc.) nu sunt proiectate rațional din punct de vedere teritorial, cooperarea și utilizarea în comun a unor infrastructuri sau coordonarea investițiilor nu sunt practic realizate.

1.5.7. Competitivitatea regiunii în raport cu regiuni europene similare

Din punct de vedere al competitivității, Regiunea Nord-Vest se poziționează pe locul 246 din 268 regiuni europene, fiind a treia regiune competitivă la nivel național, după București-Ilfov și Vest, conform „The Eu Regional Competitiveness Index 2019”⁶⁰ (RCI). RCI consideră utilă comparația dintre regiunile cu un nivel similar al dezvoltării economice.

De exemplu, o regiune mai puțin dezvoltată poate avea un scor general mic, dar să depășească regiunile cu un PIB similar pe cap de locuitor. În schimb, o regiune foarte dezvoltată poate avea un scor ridicat, dar totuși nu atinge nivelul standard pentru

Comuna REBRIȘOARA	STRATEGIA DE DEZVOLTARE LOCALĂ 2023-2027	Ediția 1
		Revizia 0
		Pag. 91/209
		Exemplar 1

regiunile mai dezvoltate. Astfel, în cadrul RCI sunt propuse 15 peer-regiuni pentru Regiunea Nord-Vest, conform similitudinii valorii PIB/locuitor, și anume: din Grecia (Kentriki Makedonia, Ipeiros, Thessalia, Peloponnisos, Dytiki Ellada, Voreio Aigaio), din Polonia (Podkarpackie, Kujawsko-pomorskie, Podlaskie, Świętokrzyskie, Warmińsko-mazu).

Eficiența pieței forței de muncă este punctul forte al regiunii. Regiunea a înregistrat performanță peste nivelul mediu, la baza acestui indicator au stat indicatorii cu privire la șomaj și la egalitate de gen. Educație de bază, conform indicelui RCI, este calculată la nivelul național. România ocupă ultimul loc la acest domeniu din Uniunea Europeană. Acest aspect este cauzat în mare măsură de accesul precar la programe de formare continuă. Lipsa posibilităților facile de formare face ca procesul de inovare să fie semnificativ îngreunat întrucât forța de muncă nu este la curent cu noutățile în domeniul în care activează.

Din perspectiva infrastructurii de transport, regiunea are performanțe sub nivelul mediu, acest aspect este cauzat pe de-o parte de lipsa unor coridoare de infrastructură de transport de mare capacitate cum ar fi autostrăzi, drumuri expres sau căi ferate duble electrificate cu viteză de cel puțin 120 km /h și pe de altă parte de o densitate încă redusă a populației. PIB pe cap de locuitor nu este inclus în mod direct la calcul indicelui RCI, însă se observă o relație nonliniară clară pozitivă dintre PIB și indice. Astfel, coeficientul de corelare dintre PIB/cap de locuitor și RCI, pentru toate cele 268 de regiuni este de 0,75.

Însă dacă se calculează corelarea doar pentru Regiunea Nord-Vest împreună cu cele 15 regiuni peer propuse, din perspectivă similitudinii valorii PIB/locuitor, se obține o valoarea de -0,05, cea ce arată că nu există o corelare între valoarea PIB/cap de locuitor cu RCI, pentru acest grup de regiuni. „Regional benchmarking in the smart specialization process: Identification of reference regions based on structural similarity” 62 propune pe baza caracteristicilor sociale, economice, tehnologice, instituționale și geografice identificarea regiunilor peer, care au condiții structurale similare relevante pentru dezvoltarea bazată pe inovare.

Comuna REBRIȘOARA	STRATEGIA DE DEZVOLTARE LOCALĂ 2023-2027	Ediția 1
		Revizia 0
		Pag. 92/209
		Exemplar 1

Astfel, conform acestui document 15 regiuni peer pentru Regiunea Nord-Vest sunt din Bulgaria (Severozapaden, Yugoiztochen), Ungaria (Észak-Alföld, DélDunántúl, Észak-Magyarország, Dél-Alföld) și din Polonia (Lubelskie, Podkarpackie, Warmińskomazurskie, Podlaskie, Kujawsko-pomorskie, Lubuskie, Łódzkie, Pomorskie, Dolnośląskie). Pentru aceste 15 regiuni și Regiunea Nord-Vest, corelarea dintre PIB/locuitor și indicele RCI este de 0,83, ceea ce indică existența unei relații non-liniare clar pozitivă puternică. Performanța regiunii Nord-Vest prin comparație cu aceste 15 regiuni peer (conform platformei S3 Benchmarking) este menționată în următorul tabel. Stabilitatea macroeconomică, conform indicelui RCI, este calculată la nivelul național. România depășește Grecia din perspectiva performanței acestui indicator, însă este surclasată de către Bulgaria, Slovacia, Franța, Ungaria și de către Polonia. În regiunea Nord-Vest, performanța sofisticării mediului de afaceri la fel a înregistrat un nivel scăzut, depășind doar o singură regiune din cele 15, Lubuskie din Polonia.

1.5.8. Abordarea strategică

Strategia de dezvoltare propusă pentru Regiunea Nord-Vest pentru perioada 2021-2027 se bazează pe rezultatele analizei SWOT și pe obiectivele identificate la nivel regional pe termen lung, pe orientările de la nivel național și pe direcțiile strategice ale politicii de coeziune și ale politicii agricole comune promovate de Uniunea Europeană pentru perioada de programare 2021-2027. În ceea ce privește aspectele metodologice s-a adoptat orientarea europeană bazată pe concentrarea tematică a resurselor și orientarea către rezultate și impact, ca răspuns la principalele provocări identificate.

Conform logicii de intervenție promovate la nivel european pentru perioada 2021-2027, strategia se structurează pe priorități de investiții și categorii de intervenție, pentru care s-au stabilit obiective specifice, respectiv acțiuni⁶⁴. Fiecare obiectiv specific corespunde unuia sau mai multor obiective de politică europene, fiind finanțabil din unul sau mai multe programe operaționale. Logica de intervenție este reprezentat schematic mai jos:

Comuna REBRIȘOARA	STRATEGIA DE DEZVOLTARE LOCALĂ 2023-2027	Ediția 1
		Revizia 0
		Pag. 93/209
		Exemplar 1

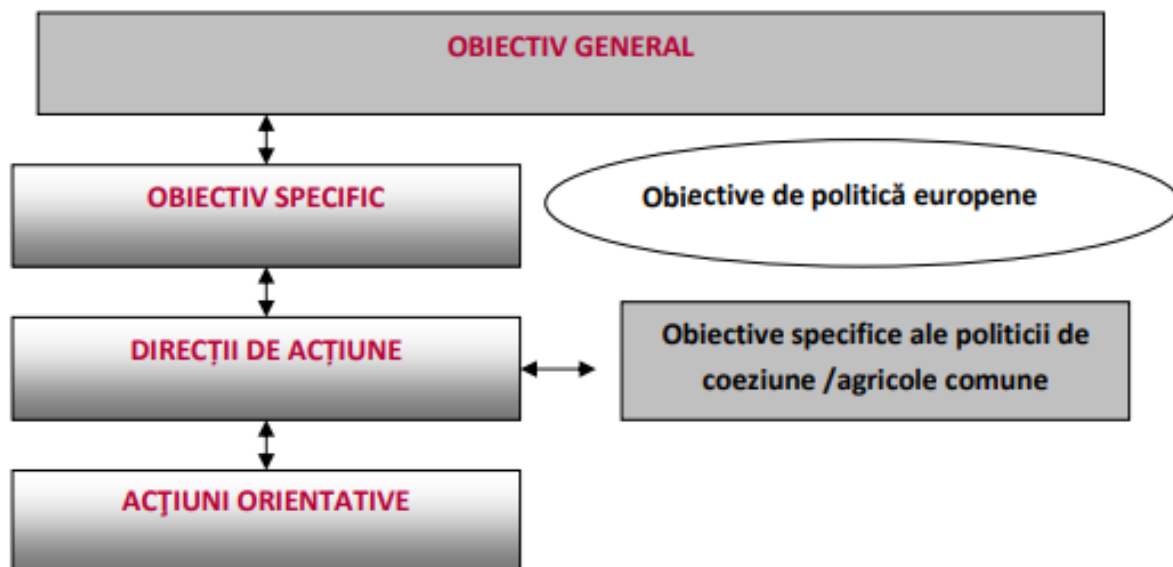

Viziunea și obiectivele pe termen lung (2034)

Existența unei viziuni de dezvoltare pe termen lung, care acoperă intervalul rămas până în 2034, este rezultatul final al unui proces de consultare și dezbatere pe tema dezvoltării durabile și echilibrate a Regiunii Nord-Vest, lansat la momentul aderării României la UE. Viziunea pe termen lung a fost adoptată prin PDR 2007-2013 și susținută prin PDR 2014-2020.

Viziunea pe termen lung (2034) Comunitățile din Regiunea Nord-Vest (Transilvania de Nord) înțeleg să valorifice împreună, respectând principiile dezvoltării durabile, resursele naturale, materiale, umane, tradițiile istorice și interculturale în scopul unei dezvoltări susținute, constante care face din Transilvania de Nord una dintre cele mai dinamice regiuni europene.

Comuna REBRIȘOARA	STRATEGIA DE DEZVOLTARE LOCALĂ 2023-2027	Ediția 1
		Revizia 0
		Pag. 94/209
		Exemplar 1

Obiective strategice de dezvoltare pe termen lung (2034)

Valorificarea avantajelor competitive prin investiții în domeniile de specializare inteligentă ale regiunii.

Racordarea Regiunii la fluxurile internaționale de mărfuri, turiști, investiții, informații și valori culturale.

Creșterea investițiilor în capitalul uman al regiunii, în vederea adaptării la economia digitală și industria 4.0.

Creșterea eficienței economiei rurale, conservând totodată calitatea mediului și patrimoniul etnofolcloric extrem de bogat al regiunii.

Transformarea centrelor urbane în spații de influență și de atracție regională și trans-regională.

Promovarea incluziunii sociale și combaterea sărăciei.

Promovarea tranziției către surse de energie regenerabilă și gestiunea responsabilă a resurselor.

Valorificarea spiritului civic în procesul de dezvoltare urbană.

Dezvoltarea sistemelor de transport cu emisii reduse și încurajarea mobilității active.

Dezvoltarea bazelor de date pe mai multe niveluri (local, județean, regional) pentru a susține procesul de planificare urbană

1.5.9. Obiectivul general și obiectivele specifice 2021-2027

Au fost identificate cinci obiective specifice, care vor contribui la realizarea obiectivului general, astfel:

Comuna REBRIȘOARA	STRATEGIA DE DEZVOLTARE LOCALĂ 2023-2027	Ediția 1
		Revizia 0
		Pag. 95/209
		Exemplar 1

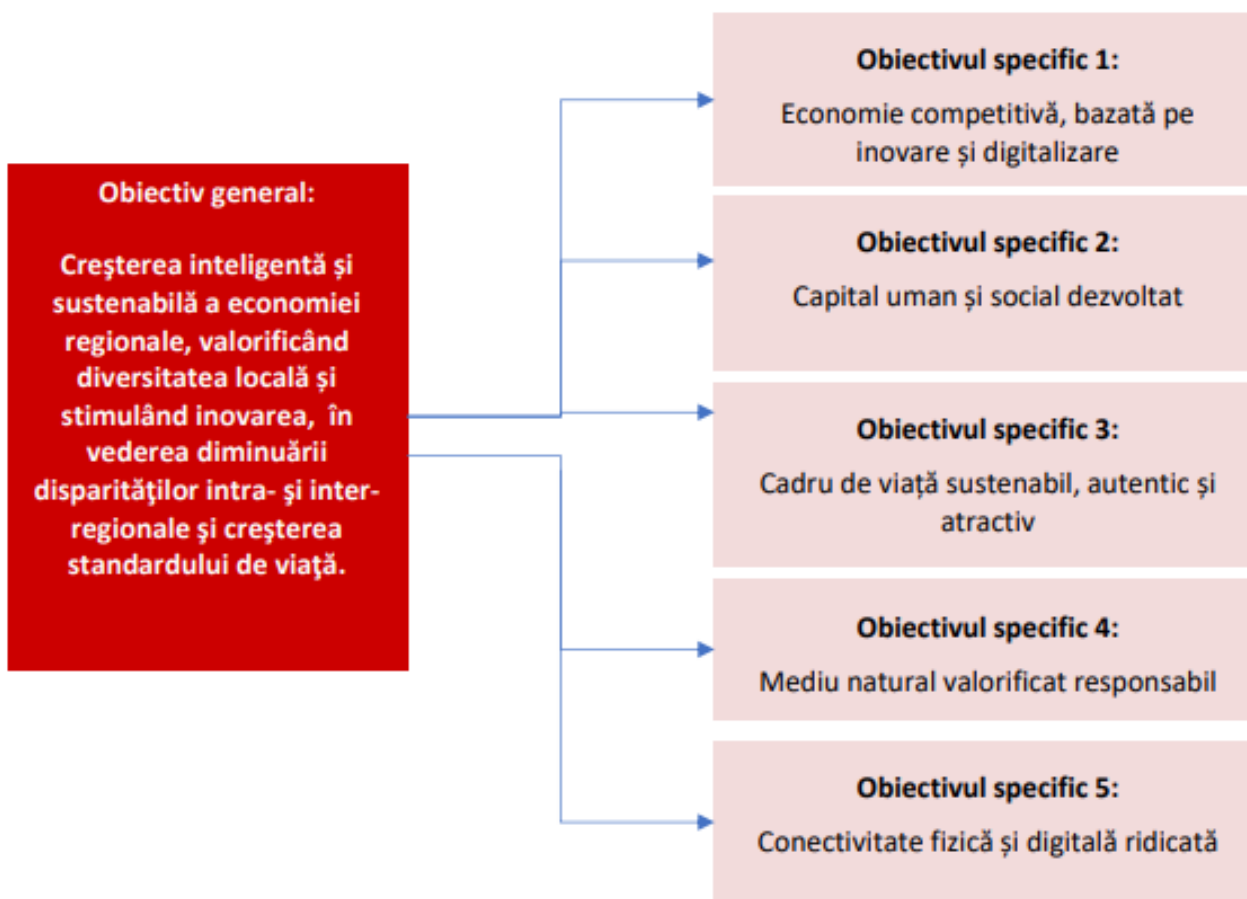

Aceste obiective specifice urmează să contribuie și la atingerea țintelor stabilite prin politica de coeziune a UE pentru perioada 2021-2027, fiind corelate cu cele 5 obiective de politică europene, așa cum reiese din tabelul centralizator următor: Tabel x. Corelarea priorităților strategiei regionale cu obiectivele politicii de coeziune ale Uniunii Europene și cu Programele Operaționale vizate.

Comuna REBRIȘOARA	STRATEGIA DE DEZVOLTARE LOCALĂ 2023-2027	Ediția 1
		Revizia 0
		Pag. 96/209
		Exemplar 1

Obiective specifice PDR	Obiective ale politicii de coeziune a UE	PO vizate
<u>Obiectivul specific 1 -</u> Economie competitivă bazată pe inovare și digitalizare	OP1. O Europă mai inteligentă, prin promovarea unei transformări economice inovatoare și inteligente	POCIDIF / POR NORD-VEST / POS
<u>Obiectivul specific 2 -</u> Capital uman și social dezvoltat	OP4. O Europă mai socială prin implementarea Pilonului european al drepturilor sociale OP5. O Europă mai aproape de cetățeni prin promovarea dezvoltării durabile și integrate a tuturor tipurilor de teritorii	POS / POEO / POIDS / POCIDIF/ PNS PAC
<u>Obiectivul specific 3 -</u> Cadru de viață sustenabil, autentic și atractiv	OP4. O Europă mai socială prin implementarea Pilonului european al drepturilor sociale OP5. O Europă mai aproape de cetățeni prin promovarea dezvoltării durabile și integrate a tuturor tipurilor de teritorii	POR NORD-VEST/ PNS PAC
<u>Obiectivul specific 4 -</u> Mediu natural valorificat responsabil	OP 2. O Europă mai ecologică, cu emisii scăzute de carbon prin promovarea tranziției către o energie nepoluantă și echitabilă, a investițiilor verzi și albastre, a economiei circulare, a adaptării la schimbările climatice și a prevenirii și gestionării riscurilor OP5. O Europă mai aproape de cetățeni prin promovarea dezvoltării durabile și integrate a tuturor tipurilor de teritorii	PODD / POR NORD-VEST
<u>Obiectivul specific 5 -</u> Conectivitate fizică și digitală ridicată	OP 3. O Europă mai conectată prin dezvoltarea mobilității și a conectivității TIC regionale OP5. O Europă mai aproape de cetățeni prin promovarea dezvoltării durabile și integrate a tuturor tipurilor de teritorii	POT / POCIDIF / POR NORD-VEST

Obiectivele specifice 1-4 sunt de asemenea corelate cu obiectivele Politicii Agricole Comune⁶⁶, susținute prin Planul Național Strategic al Politicii Agricole Comune (PNS PAC).

Comuna REBRIȘOARA	STRATEGIA DE DEZVOLTARE LOCALĂ 2023-2027	Ediția 1
		Revizia 0
		Pag. 97/209
		Exemplar 1

OBIECTIV GENERAL				
<i>Creșterea inteligentă și sustenabilă a economiei regionale, valorificând diversitatea și autenticitatea locală și stimulând inovarea, în vederea dezvoltării echilibrate a teritoriului și creșterii standardului de viață</i>				
OBIECTIV SPECIFIC 1	OBIECTIV SPECIFIC 2	OBIECTIV SPECIFIC 3	OBIECTIV SPECIFIC 4	OBIECTIV SPECIFIC 5
Economie competitivă bazată pe inovare și digitalizare	Capital uman și social dezvoltat	Cadru de viață sustenabil, autentic și atractiv	Mediu natural valorificat responsabil	Conectivitate fizică și digitală ridicată
DIRECȚII DE ACȚIUNE	DIRECȚII DE ACȚIUNE	DIRECȚII DE ACȚIUNE	DIRECȚII DE ACȚIUNE	DIRECȚII DE ACȚIUNE
1.1. Dezvoltarea ecosistemului antreprenorial și creșterea competitivității mediului de afaceri 1.2. Sprijinirea ecosistemului de inovare și a activităților economice în domeniile de specializare inteligentă 1.3. Stimularea CDI și adoptării tehnologiilor avansate, în mediul public și privat 1.4. Promovarea și dezvoltarea tehnologiilor digitale	2.1. Sprijinirea inserției pe piața muncii și corelarea competențelor profesionale cu dinamica și cerințele viitoare ale pieței 2.2. Stimularea participării la procesele de educație și formare continuă, bazate pe o infrastructură modernă și pe digitalizare 2.3. Modernizarea, digitalizarea și dezvoltarea serviciilor și infrastructurii de sănătate, promovarea prevenției și a unui mod de viață sănătos 2.4. Sprijinirea incluziunii sociale și combaterea sărăciei 2.5. Cultivarea spiritului civic și a implicării comunității în procesele de dezvoltare locală	3.1. Dezvoltarea integrată și sustenabilă a zonelor urbane funcționale, a municipiilor și orașelor 3.2. Dezvoltarea zonelor rurale și creșterea calității vieții în mediul rural, prin echiparea cu infrastructură și dotări 3.3. Dezvoltarea infrastructurii și susținerea evenimentelor culturale, sportive și de agrement 3.4. Digitalizarea serviciilor publice dedicate comunității, vizitatorilor și actorilor economici 3.5. Protejarea și valorificarea patrimoniului antropic 3.6. Dezvoltarea și valorificarea potențialului turistic	4.1. Protejarea și valorificarea patrimoniului natural, a biodiversității și dezvoltarea infrastructurii verzi 4.2. Creșterea rezilienței la hazarduri naturale și schimbări climatice 4.3. Reducerea poluării, ameliorarea și monitorizarea calității factorilor de mediu 4.4. Promovarea utilizării sustenabile a resurselor energetice și valorificarea surselor de energie regenerabilă 4.5. Modernizarea și dezvoltarea sistemelor de management al apelor, apelor uzate și deșeurilor 4.6. Sprijinirea economiei circulare în vederea eliminării deșeurilor și (re)utilizării continue a resurselor	5.1. Dezvoltarea infrastructurii de transport în lungul rețelei TEN-T 5.2. Creșterea conectivității locale feroviare și rutiere la rețeaua TEN-T 5.3. Sprijinirea mobilității durabile intra-regionale, inclusiv cu scop turistic și de agrement 5.4. Sprijinirea mobilității durabile în cadrul zonelor urbane funcționale, municipiilor și orașelor 5.5. Îmbunătățirea infrastructurii și serviciilor digitale

1.6.CONTEXT JUDEȚEAN

În prezent documentul strategic de bază pentru dezvoltarea județului Bistrița-Năsăud este Strategia de Dezvoltare a Județului Bistrița-Năsăud pentru perioada 2021-2027, aceasta oferind informații prețioase și direcții stragice adaptate resurselor locale existente și potențiale.

Județul Bistrița-Năsăud este situat în partea de nord a României, învecinându-se la nord cu județul Maramureș, la est cu județul Suceava, la sud cu județul Mureș iar la vest cu județul Cluj. Bistrița-Năsăud face parte din Regiunea de Dezvoltare Nord-Vest alături de județele: Maramureș, Cluj, Sălaj, Satu Mare și Bihor. Suprafața județului este de 5.355 km². Aflat la cinci ore de trafic realist față de granița cu Ungaria și la aproximativ o zi de Germania, principală piață a exporturilor locale, județul este relativ bine poziționat din punct de vedere al geografiei economice. Un alt avantaj este că, nefiind la distanță navetabilă de Cluj-Napoca, polul economic incontestabil și orașul

Comuna REBRIȘOARA	STRATEGIA DE DEZVOLTARE LOCALĂ 2023-2027	Ediția 1
		Revizia 0
		Pag. 98/209
		Exemplar 1

magnet al regiunii Nord-Vest, Bistrița are cel puțin teoretic șansa de a evita drenajul economic suferit de Gherla, Dej, Turda sau Huedin.



1.6.1. Unități politico-administrative

Din punct de vedere administrativ, județul este compus dintr-un municipiu (Bistrița), trei orașe (Beclean, Năsăud și Sângeorz-Băi) și 58 de comune.

Dintre unitățile administrative, 13 au o populație sub 2.000 de locuitori, iar cea mai redusă valoare o întâlnim la nivelul comunei Silivașu de Câmpie de 962 de locuitori (cu scădere de aproximativ 30% față de 1992). Reședința județului este Municipiul Bistrița și are o populație, la nivelul anului 2020, de 94.574 de locuitori (situația detaliată va fi discutată în capitolul următor).

1.6.2. Industria și serviciile

Privite de sus, țările Europei Centrale și de Est (ECE) reprezintă un succes în materie de exporturi. În combinație cu geografia și cu importanța tot mai mare a producției „just-in-time” în cadrul lanțurilor de aprovizionare europene, acest model de creștere a plasat regiunea pe o traiectorie care a ocolit direcția obișnuită a

Comuna REBRIȘOARA	STRATEGIA DE DEZVOLTARE LOCALĂ 2023-2027	Ediția 1
		Revizia 0
		Pag. 99/209
		Exemplar 1

dezindustrializării premature urmată de alte economii de piață emergente care nu au avut avantajele geopolitice și instituționale unice ale Asiei de Est.

Așa cum arată figura de mai jos, în anii 2000, valoarea adăugată a producției industriale în PIB s-a stabilizat la un nivel apropiat sau superior celui german (cu excepția notabilă a țărilor baltice, unde valoarea adăugată a producției industriale în PIB s-a diminuat la fel ca în Ucraina sau Brazilia).

Dacă în anii 1990 România și Polonia aveau ponderi ale exporturilor în PIB asemănătoare cu cele înregistrate de Europa de Sud, prin 2001 Polonia a ajuns să fie mai dependentă de exporturi decât este Germania în prezent, iar România a urmat aceeași direcție, ajungând să aibă o pondere a exporturilor în PIB apropiată de cea a Suediei și de la mijlocul anilor 2000 depășind cu mult ponderile exporturilor în PIB înregistrate de Europa de Sud și de Regatul Unit.

Aceste cifre contestă ipoteza intuitivă că, date fiind piețele lor interne vaste, Polonia și România ar trebui să se apropie mai mult de modelul bazat pe consum specific Europei de Sud și Regatului Unit decât de cel bazat pe exporturi specific Germaniei și poate indica unul dintre motivele pentru care exporturile industriale din Europa de Sud s-au contractat.

De asemenea, diminuarea fluxurilor de Investiții străine directe după 2008 și completarea golurilor cu fonduri europene de până la 3%-5% din PIB (Bohle 2017) au fost asociate cu o creștere puternică a exporturilor ajungându-se la o plafonare abia de curând.

Județul Bistrița-Năsăud este parte integrantă a acestei evoluții de (re)industrializare a sectorului industrial românesc în general și a celei de export în special. Județul are câteva atuuri: specializare în industria de piese auto, cu potențial pentru electromobilitate, o performanță medie pe partea de cercetare-dezvoltare (în termeni relativi față de județele comparabile din regiune) și o forță de muncă relativ calificată în industrie, una concentrată în zona extinsă a municipiului reședință de județ.

Per total, însă, așa cum se vede în graficele de mai jos (figura 2 4 și figura 3 5 , în ciuda dinamismului recent, Bistrița-Năsăud nu este un jucător greu în economia

Comuna REBRIȘOARA	STRATEGIA DE DEZVOLTARE LOCALĂ 2023-2027	Ediția 1
		Revizia 0
		Pag. 100/209
		Exemplar 1

națională. În grila de lectură statistică a ADR-NV, județul este văzut ca un jucător economic minor: „Județul Cluj contribuie cu 41% la PIB regional și atrage cea mai mare parte a ISD (aproximativ 40%) și a resurselor de muncă (29%). Următoarele județe, ca nivel de dezvoltare, sunt Bihor și Maramureș, care contribuie la PIB regional cu 19%, respectiv 15% și dețin 22%, respectiv 18% din resursele de muncă.

La polul opus, numeroase zone rămân în afara fluxurilor economice, mai ales în Satu Mare, Bistrița-Năsăud și Sălaj. Împreună, acestea contribuie cu numai 26% la PIB regional și dețin 32% din resursele de muncă, defavorizate fiind de conectivitatea redusă, accesul slab la servicii publice și calitatea slabă a mediului de locuit.

Județul Bistrița-Năsăud se află pe poziția 25 în ierarhia județelor în funcție de cifra de afaceri agregată. 95% din localitățile din județul Bistrița-Năsăud au o cifră de afaceri agregată de până la 902 milioane lei, mult sub media națională. Excepție fac Năsăud, Beclean și Bistrița.

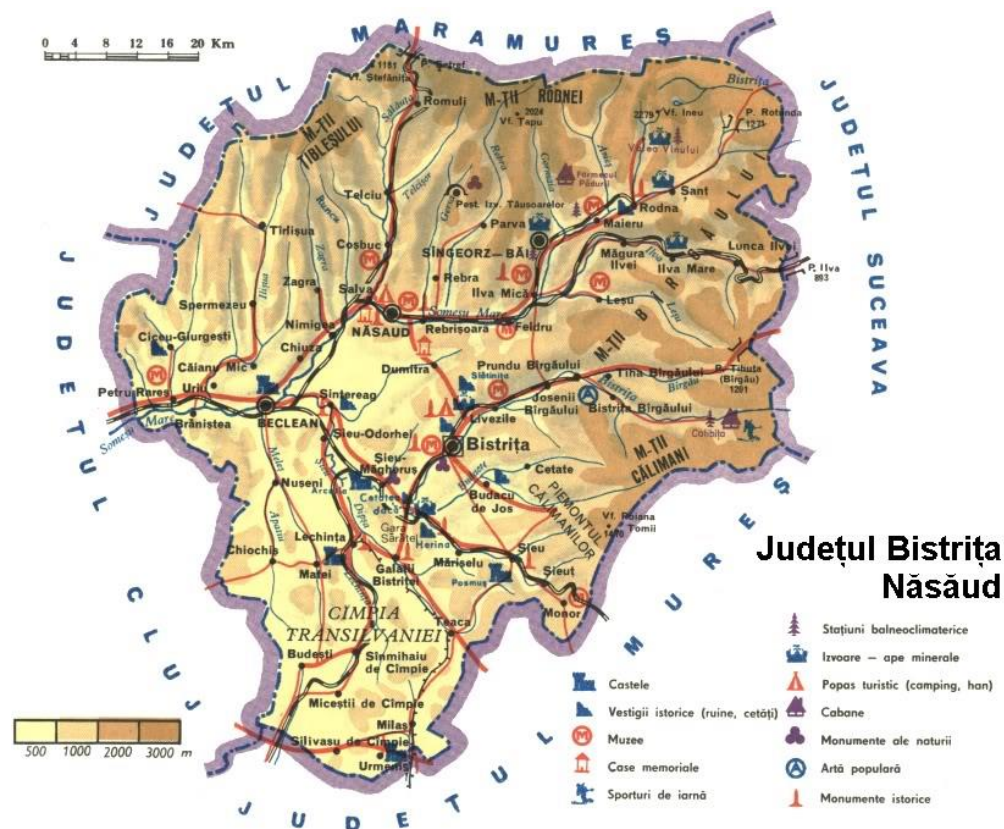

(sursa: www.pe-harta.ro)

Comuna REBRIȘOARA	STRATEGIA DE DEZVOLTARE LOCALĂ 2023-2027	Ediția 1
		Revizia 0
		Pag. 101/209
		Exemplar 1

1.6.3.Specializarea regională a județului Bistrița-Năsăud

Criza climatică aduce transformări de paradigmă în economia și societatea europeană. În 2021, 70% dintre consumatorii europeni erau în favoarea unor măsuri de reglementare mai stricte în ce privește mediul. Pactul Ecologic European este un proiect cu mare legitimitate și epoca post-pandemie, una marcată de turbulențe climatice și mai mari ce va accentua această tendință.

Marile corporații din industrie anticipează creșteri medii de productivitate de 1% pe an în urma declanșării tranziției verzi, dublu față de perioada de după Marea Recesiune. Pentru ca UE să-și atingă obiectivele de decarbonare, se consideră că până în 2030 trebuie investiți 330 de miliarde de euro pe an, lucru care probabil se va realiza prin „înverzirea” piețelor financiare, un proces aflat deja în desfășurare.

Aceasta înseamnă că tranziția verde vine atât ca urmare a presiunilor din partea statelor din centrul economiei europene și a UE cât și din interiorul clasei acționariatului din marile companii care nu sunt blocate în extragerea și procesarea combustibililor fosili. Ideea, adesea comună în România, că tranziția verde este o marotă activistă nu merită să fie luată în serios. De asemenea, în timpul pandemiei, marile corporații și-au digitalizat activitățile de 25 de ori mai repede decât plănuiau, iar unul din cinci angajați va lucra de acasă după terminarea pandemiei prin comparație cu unul din 20 înainte. Banca Centrală Europeană (BCE) estimează că s-ar putea cheltui 125 de miliarde de euro anual ca să se facă tranziția digitală în Europa.

Rețeaua pentru Înverzirea Sistemului Financiar, un grup de cercetare al băncilor naționale a canalizat mare parte a resurselor sale spre tranziția verde și digitală, schimbând direcția de intervenție a fondurilor comunitare, lucru care a luat prin surprindere multe guverne din Est, mai ales pe cele din România și Polonia. Industria județului Bistrița-Năsăud are în față o dilemă simplă: (1) continuă cu dezvoltarea industrială centrată pe producție competitivă situată la nivelul mediu și jos a complexității industriale (măsurate conform standardului MIT Atlas of Economic Complexity) și care, culmea, nu beneficiază de asistență financiară europeană

Comuna REBRIȘOARA	STRATEGIA DE DEZVOLTARE LOCALĂ 2023-2027	Ediția 1
		Revizia 0
		Pag. 102/209
		Exemplar 1

concentrată pe verde și digital sau (2) începe să facă tranziția spre producție infuzată de mai multă inovație tehnologică obținută în cooperare finanțabilă european.

1.6.4. Agricultura

Agricultura județeană este una dominată de micile ferme de subzistență, cu un sector de agribusiness foarte redus, judecând din amprenta sa în cifra de afaceri totală. Potențialul este fără îndoială real, judecând după suprafețele mari de teren disponibile acestei ramuri economice, numărului mare de persoane cu ocupația declarată în acest sector, succesului inițiativelor-pilot de promovare a lanțului scurt și posibilității a trei localități strategic localizate de evolua ca poli ai unor clusterse agricole: Teaca, Lechința și Năsăud.

Prețul terenurilor este mediu, permițând investițiile, însă dacă în județ s-au făcut mari lucrări de combatere a eroziunii solului suprafața irigată rămâne minoră, lucru grav dată fiind criza climatică în plină desfășurare. Nivelul de mecanizare, irigare și pregătire pentru provocările crizei climatice pe calea adaptării soiurilor este redus. Nivelul de consultanță tehnică publică ce este acordată fermierilor este modest în cel mai bun caz.

Într-o etapa nouă în care facem tranziția de la o agricultură și zootehnie fărâmițată la clusterse agricole și zootehnice credibile pentru marii retaileri, în care fermierii au acces la spații de depozitare accesoryzate cu servicii conexe de plasare a produselor în lanțurile de aprovizionare ale marilor retaileri, în care agricultura este făcută de fermieri educați și asistați în aspectele tehnico-birocratice ale agriculturii competitive și sustenabile și în care viticultura județului decolează spre nișa medie și premium în paralel cu dezvoltarea în direcția enoturismului și viticulturii sustenabile.

Bistrița-Năsăud are două zone agricole distincte ca specializare și ca integrare care pot fi dezvoltate. Deși cifra de afaceri în agricultură a județului este de doar cinci la sută, iar zonele posibil a fi dezvoltate nu sunt integrate economic din punctul de vedere al activității agricole, județul Bistrița-Năsăud se poate ghida din experiența și succesul altor județe.

Comuna REBRIȘOARA	STRATEGIA DE DEZVOLTARE LOCALĂ 2023-2027	Ediția 1
		Revizia 0
		Pag. 103/209
		Exemplar 1

Soluțiile identificate în Strategia județeană erau:

- ▶ crearea de către Consiliul Județean în parteneriat cu un nucleu de producători de legume și fructe de spații de depozitare moderne în zonele de tradiție,
- ▶ înființarea unei structuri de consiliere publică puternic digitalizate, dotată cu un consultant la 100 de ferme, care să fie gratuită pentru fermierii vulnerabili și a locuitorilor din mediul rural cu venituri mici și contra-cost pentru asociațiile, organizațiile și fermierii implicați în structuri de dimensiuni mari;
- ▶ pregătirea fermierilor pentru criza climatică educându-i despre ce opțiuni au legate de (i) schemele de asigurare împotriva dezastrelor naturale și împotriva dăunătorilor și îmbolnăvirilor animalelor și culturilor și (ii) crearea de fonduri agricole mutuale pentru stabilizarea veniturilor în cazul volatilității prețurilor sau pierderilor suferite în urma dezastrelor naturale sau a îmbolnăvirii animalelor/culturilor;
- ▶ crearea Regiunii Viticole Nösnerland care să cuprindă viticultorii, universități cu profil agricol (e.g. USAMV) inițiativele de turism gastronomic și cultural, și un wine lab sustenabil într-o locație de prestigiu (castel rural restaurant).

Obiectiv general stabilit era: *Dezvoltarea agriculturii pentru a face față imperativelor de piața și ale tranziției climatice*, iar obiectivele specifice stabilite:

- Trecerea de la agricultura fărâmițată la agricultura pe suprafețe medii și mari.
- Tranziția spre forme sustenabile de agricultură, zootehnie și viticultură.
- Integrarea agriculturii, zootehniei și viticulturii în lanțuri alimentare scurte.
- O regiune specializată în vinuri medii și premium integrate în enoturism
- Redimensionarea sustenabilă a zootehniei
- Repornirea pomiculturii și legumiculturii la volume mari Acțiunile și măsurile vor fi discutate în analiza de mai jos și vor fi sunt corelate cu obiectivele relevante din cadrul PAC, Strategiei De la Ferma la Furculița și ale Strategiei Agroalimentare a României 2020-2030. 2.3.4

Comuna REBRIȘOARA	STRATEGIA DE DEZVOLTARE LOCALĂ 2023-2027	Ediția 1
		Revizia 0
		Pag. 104/209
		Exemplar 1

Starea actuală a agriculturii județene

Cifra de afaceri agregată este suma întregii cifre de afaceri la nivel de localitate, județ, regiune sau țară. Cifra agregată a României a unu a crescut cu 59,9% între 2008 și 2018 și cu 52,4% față de 2011 (INS FirmLevel). Cifra de afaceri agregată la nivelul județean plasează Bistrița Năsăud pe poziția 29 în ierarhia națională. Din totalul județean în Bistrița se realizează 70% din cifra de afaceri agregată, iar cu tot cu ariile periurbane ale Bistriței 75%. Cumulat în mediul urban din județ se realizează 81% din cifra de afaceri agregată.

De asemenea, prin comparație cu celelalte județe din regiune, Bistrița-Năsăud este alături de Maramureș un județ cu o pondere mult mai redusă a terenurilor arabile. Conform analizelor făcute de ADR NV, datorită finanțărilor PNDR, în regiune a crescut atât producția vegetală cât și cea zootehnică în perioada 2007-2017.

Singurul județ din regiune care nu a înregistrat această sporire a producției vegetale este județul Bistrița-Nasaud (ADR Nord-Vest, Strategia 2021-2027, p. 172). Mai mult decât atât, dincolo de mici insule de excelență (gen AgroArdeal, Monor) capacitățile de procesare sunt infime. Unități de prelucrare a principalelor produse de origine animală autorizate de către ANSVSA la data de 07.05.2020.

În ciuda acestor probleme, agricultura județeană are, cel puțin teoretic, potențial remarcabil. O suprafață de 535.520 de hectare, reprezentând 55,6% din suprafața județului, la nivelul anului 2014, este ocupată de suprafața agricolă. Se poate observa faptul că UATC-urile din partea central-sudică dețin cele mai mari ponderi ale suprafețelor agricole. Această zonă se suprapune pe areale cu înălțimi joase, având potențialul cel mai bun de dezvoltare agricolă modernă din județ.

Practic aici găsim zona cea mai probabilă de expansiune a activității agricole în viitor. Cele mai mari ponderi ale suprafețelor agricole se regăsesc în comunele: Sânmihaiu de Câmpie (87,8%), Budești (86,8%), Miceștii de Câmpie și Milaș (85,4%), Urmeniș (83%), Silivașu de Câmpie (82%) etc.

Valorile ponderilor atât de ridicate pot fi explicate prin suprafețele scăzute deținute de către UATC-urile din areale joase (cauzate de regulă, de o densitate mare a

Comuna REBRIȘOARA	STRATEGIA DE DEZVOLTARE LOCALĂ 2023-2027	Ediția 1
		Revizia 0
		Pag. 105/209
		Exemplar 1

numărului de așezări). Pe de altă parte, arealele cu altitudini ridicate, cum sunt cele din zona de nord și cea de sud-est a județului, beneficiază, de asemenea, de aportul suprafețelor agricole.

Acest aspect poate fi explicat prin existența ariilor depresionare, acolo unde întâlnim zone arabile. Însă, cele mai multe suprafețe arabile sunt ocupate de pășuni și fânețe. Marele avantaj al zonei montane prin comparație cu zona de câmpie/colinară este că, nefiind colectivizată decât în foarte mică măsură, nu a cunoscut gradele mari de folosire a îngrășămintelor chimice și pesticidelor precum zona din sud. Biodiversitatea este de asemenea mai mare aici și demografia rămâne dinamică, prin contrast cu îmbătrânirea accentuată a zonei rurale din sud.

În rândul zonelor cu cel mai mare potențial se regăsesc în primul rând zootehnia montană (figura 36). Cea mai mare pondere din totalul suprafețelor agricole este deținută de către pășuni (36,2%), preponderent în UATC-uri precum: Rodna (76,4%), Șanț (69%), Maieru (61,8%), Rebrîșoara (58,8%), oraș Sângeorz-Băi (54,9%) etc. Potențialul aici este enorm, mai ales datorită biodiversității deosebite în zona și categoria fânețelor (27,7% din terenurile Agricole județene) este concentrată de asemenea în nord, în comunele Ilva Mică (80,7%), Lunca Ilvei (70%), Leșu (59,5%), Ilva Mare (55,1%), Poiana Ilvei (53,9%). Cu toate acestea și în ciuda unor eforturi de lobby, nu putem vorbi de o decolare a acestei regiuni montane spre o aglomerație pe zona zootehniei sau a producției de produse lactate de nișă bio sau la volum.

Următoarea categorie este cea a suprafețelor arabile, cu o pondere de 33,2% din suprafața agricolă. Cele mai mari valori le înregistrează unitățile administrative: Urmeniș (69%), Milaș (68%), Miceștii de Câmpie (65,4%), Silivașu de Câmpie (65,4%) Chiochiș (65%) etc. Categoria fânețelor ocupă o pondere de 27,7% și întâlnim valori ridicate în comunele: Ilva Mică (80,7%), Lunca Ilvei (70%), Leșu (59,5%), Ilva Mare (55,1%), Poiana Ilvei (53,9%).

Zona centru este una dominată cu suprafețele cele mai mari de pomicultura. Livezile ocupa 2,8% din totalul suprafeței Agricole dar zona centru are ponderile cele mai ridicate: Branîștea (20%), Municipiul Bistrița (17,8%), Ciceu-Mihăești (13,4%),

Comuna REBRIȘOARA	STRATEGIA DE DEZVOLTARE LOCALĂ 2023-2027	Ediția 1
		Revizia 0
		Pag. 106/209
		Exemplar 1

Josenii Bârgăului (13%), etc. Nouă din cele 63 de UATC-uri nu dețin suprafețe pomicole pe teritoriul lor. Ultima categorie, cea a viilor, cea mai redusă dintre toate, de 0,1%, deține ponderi ridicate în comunele: Lechința (1%), Braniștea (0,85%), Milaș (0,8%), *Silivașu de Câmpie* (0,7%), Teaca, Budacu de Jos. Din totalul UATC-urilor, doar 35 de unități administrative nu dețin culturi viticole. Însă zona la care județul excelează deja în context regional este cea a rețetelor tradiționale certificate. Conform Ministerului Agriculturii și Dezvoltării Rurale, din 18 rețete consacrate, Bistrița-Năsăud avea 10 astfel de aplicații, de departe cel mai mare număr din regiune.

De asemenea, era pe locul doi după Cluj cu 42 de produse din totalul de 107 la nivel de regiune. Din păcate și în contrast, avea doar 3 din 27 de produse tradiționale românești certificate. Bineînțeles că valorile pentru anumite culturi sunt dependente direct de factorii de relief corelați cu cei climatici. Însă, acolo unde factorii externi o permit s-ar putea extinde culturile cu valoare adăugată mare precum cele viticole, pomicole, sau agricultură de nișă. Deși polii urbani nu dețin valori ridicate ale populației, deci nu includ o piață mare de consum, aceștia ar putea constitui premisa dezvoltării agricole în economiile agricole periferice.

O altă problemă identificată la nivelul județului este inexistența suprafețelor irigate. Până în anul 2010, existau doar 186 de hectare de suprafețe irigate. Acest lucru este cu atât mai grav cu cât impactul schimbărilor climatice afectează cu precădere sectorul agricol. Dacă suprafețele irigate lipsesc, în schimb, lucrări de combatere a eroziunii solului au avut loc până în anul 2019 pe o suprafață de 51.969 hectare, din care 95% din lucrări s-au desfășurat la nivelul suprafeței agricole amenajate. Suplimentar, până la nivelul aceluiași an s-au efectuat lucrări de drenaj pe o suprafață de 3.562 hectare, toată aceasta fiind suprafață agricolă. Lucrări de desecare s-au efectuat pe o suprafață de 10.116 de hectare, dintre care 90,7% asupra suprafețelor agricole. Măsura: Proiecte de irigații în zona de sud unde se pot identifica cu bazine hidrografice suficiente.

Comuna REBRIȘOARA	STRATEGIA DE DEZVOLTARE LOCALĂ 2023-2027	Ediția 1
		Revizia 0
		Pag. 107/209
		Exemplar 1

Agricultura în structura ocupațiilor

Conform clasificărilor standard, în care transportul și depozitarea este partea a sectorului de servicii, în județul Bistrița-Năsăud serviciile sunt ramura economică dominantă, cuprinzând 39% din forța de muncă. Însă așa cum argumentam mai sus, din punct de vedere spațial, al compoziției forței de muncă și a dinamici temporale transportul și depozitarea, alături de construcții pot fi clasificate, mai larg, ca parte a sectorului industrial. În reprezentările structurii forței de muncă am optat pentru o formă hibridă. Însă chiar după ani de declin, agricultura ocupa încă un rol important, Pentru a putea totuși reconstrui structurile obișnuite de reprezentare sectorială, transporturile și depozitarea le-am clasificat de data aceasta în sectorul de servicii. Însă am separat comerțul de restul serviciilor comerciale.

Având în vedere poziția centrală pe care turismul o ocupă în Strategia de Dezvoltare Județeană, enumerăm și principalele abordări și măsuri propuse în acest domeniu:

Obiective generale:

- ◆ **În termen de zece ani județul Bistrița-Năsăud să devină o destinație atractivă și cunoscută la nivel național.**
 - ❖ Elaborarea unei strategii de dezvoltare turistică a județului – cu participarea tuturor actorilor din sector (turism, produse locale, alte servicii conexe), cu obiective și măsuri concrete, măsurabile, pornind de la concluziile Strategiei de față și bazată pe o analiză ulterioară, riguroasă a clientelei turistice (tip de clientele, motivații de vizită, circulații turistice efective, obiective vizitate, pattern-uri de comportament turistic, etc.)
 - ❖ Înființarea Organizației de management a destinației Bistrița-Năsăud care să se ocupe cotidian și continuu de dezvoltarea produselor turistice, coordonarea tuturor celor implicați în furnizarea lor (cazare, servicii turistice, comunicare etc.) și a contribui la rezolvarea numeroaselor probleme care pot apărea

Comuna REBRIȘOARA	STRATEGIA DE DEZVOLTARE LOCALĂ 2023-2027	Ediția 1
		Revizia 0
		Pag. 108/209
		Exemplar 1

- ❖ O strategie de marketing-comunicare turistică și de brand teritorial și a o pilota, modifica astfel încât măsurile din teritoriu pentru produsele turistice să fie cunoscute de publicul cărora le sunt adresate. Conceptul „Poarta Transilvaniei” este interesant, dar nu a devenit încă un brand național recognoscibil.
- ❖ Dezvoltarea platformelor de promovare turistică și interacțiune cu turiștii – Dezvoltarea unor circuite turistice transfrontaliere / transnaționale
- ◆ Așezarea patrimoniul arhitectural în centrul „propunerii” turistice a județului Bistrița Năsăud.
 - ❖ Stoparea distrugerii sistematice a patrimoniului construit prin intervenții ilegale sau neadecvate asupra clădirilor istorice.
 - ❖ Monitorizarea în timp a stării de conservare a monumentelor istorice din județ
 - ❖ Abordarea sustenabilă a mediului construit prin restaurarea inteligentă și reutilizarea adaptativă a clădirilor de patrimoniu.
 - ❖ Susținerea cercetării și inovării în domeniul protecției patrimoniului cultural.
 - ❖ Dezvoltarea infrastructurii care să susțină turismul cultural în zone cu elemente cheie pentru patrimoniul cultural al județului.
 - ❖ Dezvoltarea unei infrastructuri culturale în mediul rural prin creare unor spații adecvate pentru activitățile culturale și artistice.
- ◆ Promovarea turismului de nișă: eco, eno, de business, ecvestru, de tranzit velo sau trekking, camping, eveniment și cinematografic.
 - ❖ Promovarea eco-turismului activ în zona montană prin centralizarea locurilor de cazare și experiențelor oferite pe toate platformele, promovarea punctelor de gastronomie locală și arhitecturii tradiționale modernizate pe baza ghidurilor OAR,
 - ❖ Apărarea patrimoniului peisagistic și subvenționarea serviciilor de certificare ecologică prin granturi.

Comuna REBRIȘOARA	STRATEGIA DE DEZVOLTARE LOCALĂ 2023-2027	Ediția 1
		Revizia 0
		Pag. 109/209
		Exemplar 1

- ❖ Aplicarea principiilor eco-turismului cu oferte pachet de cazare cât mai autentice în zona rurală (cu evitarea la maxim a kitschului și a modernizării exagerate) cu eno-gastronomie specific locală (realizată cu produse efectiv locale care să aducă un venit localnicilor și să îi motiveze să se implice în turism) pe principiul slow tourism, cu descoperirea tradițiilor și folclorului local dar și cu o componentă de turism activ în natura
- ❖ Asistența oferită asociațiilor și punctelor gastronomice locale (PGL) care pot oferi produse și mâncăruri cu adevărat locale, eliberate de clișeele „produselor românești” generice și care pot aduce venituri suplimentare micilor producători locali.
- ❖ Conectarea diferitelor rute locale la rețele ca Via Transilvanica sau Eurovelo și va trebui să se gândească alături de parteneri locali din destinații, inserarea lor pe aceste rețele și dezvoltarea de servicii dedicate: camping ecologic, servicii pentru bicicliști (ex. posibilitatea de reparații minime, infrastructură de indicatoare și soluții de infrastructură specifice circulației velo).
- ❖ Deschiderea punctelor gastronomice locale trebuie atent monitorizată la natura locală a produselor și conciliate profesionist, să nu se afunde în kitsch-ul care descurajează clientela.
- ❖ Amenajarea de puncte de belvedere pe baza de criterii de peisagistica pentru punerea în valoare a naturii și patrimoniului județului . Un exemplu ar fi cel de a pune în legătură infrastructura pentru biciclete sau cea de promenada publică cu pontoane cu acces public în zona lacului Colibița.
- ❖ Crearea de zone de promenada în jurul lacurilor, pentru a deschide către public întreaga zona naturală a unor atracții atât de importantă ca lacul Colibița și a crea o atmosfera de imersiune calmă și fără opreliști în natura bistrițeană.
- ❖ Atragerea de branduri turistice internațional din nișa hotel boutique care să accepte restaurarea unor complexe arhitecturale în centrul istoric al Bistriței

Comuna REBRIȘOARA	STRATEGIA DE DEZVOLTARE LOCALĂ 2023-2027	Ediția 1
		Revizia 0
		Pag. 110/209
		Exemplar 1

- ❖ Organizarea de tururi speciale de eco- și eno-turism dar și turism ecvestru pentru turiștii de afaceri cazați
- ❖ Tururi de o noapte pentru peisajele agricole și naturale din sudul județului folosind Mocănița Transilvaniei și castelul de la Posmuș/Comlod pentru cazare și interpretare a istoriei zonei, se poate organiza un tur de o zi în care să se combine eno-gastronomia locală cu descoperirea patrimoniului săsesc de la Teaca, Jelna, Lechința, etc.
- ❖ O ofertă de turism ecvestru pe via Transilvania și via Nösnerlandia
- ❖ Rețea de velo-rute care să conecteze marile puncte de acces în județ (municipiul Bistrița) și infrastructura feroviară cu Via Transilvanica și cu principalele atracții naturale ale județului (munții Rodnei, zona Colibița, zona dealurilor din sudul județului), astfel încât turiștii velo care vor ajunge fie pe cale ferată, fie legat de marea axă care va deveni Via Transilvanica să poată accesa atracțiile județene prin acest mod de transport – Nu doar amenajări și marcări, cât un demers de interpretare a teritoriului/atracțiilor sale și crearea în parteneriat public-privat a infrastructurii de servicii adiacente (cazare, reparații velo, etc.).
- ❖ Replicarea de bune practici la nivel european (Franța, Țările de Jos – Licitații pentru ca operatori de eco-camping europeni să dezvolte campinguri de calitate pentru copii, tineret sau clientele mai în vârstă.
- ❖ Măsuri/acțiuni – Calendar multianual de evenimente recurente bazate pe specificul și oferta cultural-patrimonială a județului – Identificate acele tipuri de evenimente de calitate care pot atrage tineretul și care pot întări poziționarea patrimonială și de cultură contemporană care folosește inteligent patrimoniul arhitectural, ecleziastic și urban al județului – Festivaluri de jazz, festivaluri de fotografie, festival de artă contemporană axată pe reutilizarea patrimoniului, școli de vară de restaurare, festivaluri de reenactment istoric, festival gastronomic în natură pentru redescoperirea gastronomiei tradiționale în conexiune cu ce poate oferi natura și teritoriul. – Invitarea de persoane

Comuna REBRIȘOARA	STRATEGIA DE DEZVOLTARE LOCALĂ 2023-2027	Ediția 1
		Revizia 0
		Pag. 111/209
		Exemplar 1

resursă sau specialiști recunoscuți în domeniu care pot patrona/superviza zile dedicate botanicii culinare sau reînvierii vechilor meniuri din secolele trecute tocmai în cadrul lor istoric-arhitectural.

- ❖ Festivaluri de film tematic la Comlod și Posmuș – Exloatarea reflexiva, nu în kitch, a legendei Dracula

1.7.CONTEXT ZONAL

Teritoriul din parteneriatul Grupul de Acțiune Locală Țara Năsăudului se regăsește în spațiul eligibil LEADER. Este alcătuit din 12 localități rurale și 1 oraș, din care 10 localități rurale au beneficiat de prima perioadă de programare LEADER, cu rezultate vizibile. Teritoriul completat cu 2 localități rurale noi, Șieu – Măgheruș și Șintereag, care nu au mai beneficiat de acest program, acoperă partea de nord-est a județului Bistrița-Năsăud. Suprafața totală este de 1.249,41 km² și însumează 55.480 de locuitori (date oficiale INS 2011). Fișa de prezentare a teritoriului se regăsește în Anexa 2 la SDL.

Există coerență teritorială deoarece nu avem întreruperi de teritoriu, iar orașul Năsăud este polul urban de dezvoltare, poziționat central față de localitățile rurale componente ale GAL. Teritoriul nostru se învecinează și cu celelalte 3 centre urbane ale județului, respectiv la est cu orașul stațiune Sângeorz - Băi, la sud cu municipiul reședință de județ Bistrița, iar la sud-vest cu orașul Beclean. La nord, avem graniță comună cu județul Maramureș

(sursa: www.taranasaudului.ro)

Teritoriul are forme de relief variate, cu resurse care pot fi folosite pentru creșterea nivelului de trai al locuitorilor. Zonele montane sunt reprezentate prin Munții Țibleșului cu altitudini de până la 1800 m și parte din Munții Rodnei, Rezervație a Biosferei; zonele deluroase sunt majoritar reprezentate de Dealurile Năsăudului și Dealurile Bistriței; zona de luncă și câmpie se întinde de-a lungul râului Someșul Mare, Sit Natura 2000, și a afluenților acestuia, dintre care mai importanți sunt Sălăuța, Rebra

Comuna REBRIȘOARA	STRATEGIA DE DEZVOLTARE LOCALĂ 2023-2027	Ediția 1
		Revizia 0
		Pag. 112/209
		Exemplar 1

și Șieul. Există, de asemenea, ape subterane (ape de suprafață și de adâncime), izvoare de ape sulfuroase și minerale sau borcuturi. Aceste ape sunt recunoscute pentru proprietățile lor curative, dar nu au fost exploatare aproape deloc în zonă. Clima predominantă este temperat- continentală, fiind specifică mai ales zonei de deal. În zona GAL Țara Năsăudului, solul raportat la zonele de relief variate, se prezintă astfel: în zona de luncă întâlnim aluviuni crude aduse de Someșul Mare, combinate cu podzoluri secundare ce acoperă majoritatea terenurilor agricole, aproximativ 75% în zona de luncă; în zona de podiș întâlnim: soluri brune podzolite și soluri podzolice - ariloiluviare; în zona montană: soluri brune acide, andosoluri, soluri brune podzolice și podzoluri. Pe dealurile Năsăudului și zonei montane predomină solurile humicosilicate, feriiluviale, podzolite, negre acide, silvestre brune gălbui.

Datorită reliefului variat, subsolul teritoriului este bogat în resurse, dintre care amintim: metale neferoase (Cu, Pb, Zn, Au, Ag), minereuri nemetalice și roci utilitare (andesit, tuf vulcanic), depozite de lut și sare. Nu există exploatări miniere în zonă.

Preponderența reliefului de deal-munte favorizează o vegetație alpină în trepte. Pădurea este una dintre principalele bogății naturale ale zonei, cu 56.597 ha, care reprezintă 45% din totalul teritoriului nostru (date INS 2011). Gestionarea fondului forestier se face în principal de ocoalele silvice de regim și de asociații ale proprietarilor publici sau privați. Gestionarea este deficitară pentru că nu există în dotarea acestora programe și echipamente specializate pentru determinarea în teren a morfologiei și tipului de pădure (înălțimi, grosimi, perimetre parcele) și nici pentru monitorizarea speciilor de animale și plante; ar fi necesare aceste echipamente pentru un management corespunzător al suprafețelor silvice, inclusiv a ariilor protejate Natura 2000, care se regăsesc și în fondul forestier local; prin abordarea LEADER, am contribui la susținerea unei mai bune monitorizări în vederea protecției fondului forestier, la crearea unui management mai bun privind planurile de protecție locală a pădurilor împotriva incendiilor și a altor potențiale dezastre, precum și la educația ecologică a tinerilor care fac stagii de practică la aceste regii autonome și asociații. Menționăm că aceștia sunt, în marea lor majoritate, elevi ai Colegiului Silvic

Comuna REBRIȘOARA	STRATEGIA DE DEZVOLTARE LOCALĂ 2023-2027	Ediția 1
		Revizia 0
		Pag. 113/209
		Exemplar 1

Transilvania, cel mai mare cu profil forestier din regiunea de Nord – Vest. Alături de resursele de masă lemnoasă, zona montană mai cuprinde și alte resurse naturale, constituite din fructe de pădure (zmeură, mure, afine negre) și ciuperci (gălbiori, hribi, ghebe). Nu există nici un întreprinzător care să proceseze aceste produse ale pădurii în zonă; ele sunt folosite sporadic, în gastronomia locală, dar exploatarea organizată ar fi un punct de sprijin al turismului gastronomic local.

Fauna este foarte bogată și diversificată, caracteristică fiecărei forme de relief. Pe teritoriul GAL Țara Năsăudului se întâlnesc atât specii de floră, cât și de faună endemice, rare sau protejate de lege. Din speciile de floră, amintim: floarea de colț (*Leontopodium alpinum*), ghințura galbenă (*Gentiana lutea*), Gențiana punctată, *Rhododendron kotschii* (monumente ale naturii aflate pe o arie limitată din Munții Țibleșului, comuna Telciu). Fauna este reprezentată de: cocoșul de mesteacăn (*Tetrao tetrix*), cocoșul de munte (*Tetrao urogallus*), acvila de munte (*Aquila chrysaetos*), capra neagră (*Rupicapra rupicapra*), marmota (*Marmota marmota*), cerbul carpatin (*Cervus elaphus*), căpriorul (*Capreolus capreolus*), mistrețul (*Sus scrofa*), ursul (*Ursus arctos*), lupul (*Canis lupus*), râsul (*Lynx lynx*) etc. Includerea acestor elemente de floră și faună în albume specifice de prezentare a zonei ar fi de dorit pentru mai buna lor cunoaștere locală, în vederea protejării, cât și sub aspect turistic.

Suprafața agricolă totală, este de 58.626 ha, din care, pe categorii de folosință: 22.750 ha pășuni, 18.192 ha fânețe, 16.582 ha teren arabil, 1.087 ha livezi și 15 ha vii. În proporție de 70%, suprafața agricolă este acoperită de fânețe și pășuni naturale, care pot constitui resursa necesară pentru susținerea dezvoltării sectorului zootehnic.

Zone cu valoare naturală ridicată (HNV) se regăsesc în UAT: Coșbuc, Feldru, Nimigea, Năsăud, Parva, Rebra, Rebrîșoara, Romuli, Salva și Telciu. În aceste zone se mai practică încă o agricultură de tip tradițional, care poate oferi produse de calitate și sănătoase, având în vedere caracterul natural nealterat al suprafețelor agricole de acest tip. Dar sistemele agricole la scară redusă, susținute în general prin PFA-uri, nu mai oferă o siguranță financiară și ar trebui combinate cu alte tipuri de acțiuni neagricole, cum ar fi, de exemplu, turismul și agroturismul rural. Micii producători au probleme în a-

Comuna REBRIȘOARA	STRATEGIA DE DEZVOLTARE LOCALĂ 2023-2027	Ediția 1
		Revizia 0
		Pag. 114/209
		Exemplar 1

și desface produsele, nu cunosc regulile de piață și în lipsa organizării unor asocieri funcționale, nu numai pe hârtie, riscă să dispară. Este, deci, necesară o promovare organizată a lor atât pentru atragerea de noi membri, cât și pentru a face cunoscute produsele specifice zonei, în principal, cele din lapte. De menționat că, pe teritoriul GAL, în anul 2011, conform datelor INS, erau angajați activi în tot sectorul cooperatist numai 14 persoane, lucru îngrijorător raportat la faptul că în fiecare comunitate există cel puțin o asocierie a crescătorilor de animale, legal constituită. Pe de altă parte, o exploatare necontrolată a acestor resurse ar duce la înrăutățirea stării mediului în zonă, la distrugerea peisajului, la reducerea habitatului unor specii de plante și animale. Agricultură, în special sectorul zootehnic, este alt domeniu relevant în zonă, iar susținerea formelor de asocierie legal constituite în acest domeniu și în sensul prezentat mai sus, este prioritară pentru noi.

Nu există surse majore de poluare industrială. Nu este o problemă accesul la resursele de apă, rețeaua hidrografică fiind bine reprezentată. Sistemele de apă și canalizare și salubritatea funcționează în baza unor sisteme de management integrat la nivel județean.

Sunt susținute aceste procese de dezvoltare a infrastructurii prin asociații de dezvoltare locală care se regăsesc și pe teritoriul nostru. Aceste ADI-uri au derulat proiecte mari privind asfaltarea drumurilor de interes, introducerea apei și canalizării, crearea unor centre turistice de informare. Au fost însă slab dezvoltate investițiile pentru iluminat din surse regenerabile, numai sporadic ca și componente ambientale ale unor spații verzi înființate. Iluminatul stradal cu lămpi LED și panouri fotovoltaice este o soluție mai ales în zonele izolate ale GAL-ului nostru. Aceste sistemele de iluminat cu panouri solare pot funcționa în tandem cu sisteme convenționale, racordate la rețelele electrice principale.

Declararea de zone/arii cu un anumit grad de protecție este cea mai bună modalitate în lupta contra diminuării biodiversității, iar în teritoriul nostru majoritatea zonelor Natura 2000 se regăsesc și în localități cu zonele cu valoare naturală ridicată. Zonele Natura 2000 sunt: La Sărătură, în UAT Șintereag; Munții Rodnei, pe teritoriul

Comuna REBRIȘOARA	STRATEGIA DE DEZVOLTARE LOCALĂ 2023-2027	Ediția 1
		Revizia 0
		Pag. 115/209
		Exemplar 1

UAT Parva, UAT Rebrîșoara, UAT Romuli și UAT Telciu; Peștera Tăușoare, în UAT Rebrîșoara; Șieu – Budac, pe teritoriul Șieu – Măgheruș; Someșul Mare Superior pe teritoriul UAT Feldru, UAT Rebrîșoara și UAT Năsăud; Someșul Mare, pe teritoriul UAT Salva, UAT Nimigea, UAT Șintereag și UAT Năsăud; Valea Izei și Dealul Solovan, pe teritoriul UAT Romuli și UAT Telciu. Problema cea mai mare este că aceste zone nu sunt puse în evidență corespunzător, deoarece nu există încă un spirit civic dezvoltat în acest sens. Ar trebui ca, tot prin structuri asociative, să susținem promovarea acestor zone naturale protejate, în sensul de a le face cunoscute inclusiv tinerei generații, care învață în școlile din zona noastră; albume, cataloage de promovare, manuale locale, festivaluri specifice în arii protejate, pot susține acest demers.

Caracteristici demografice

Pe teritoriul nostru trăiesc un număr de 55.480 locuitori, densitatea medie fiind de 44,4 locuitori/km² (date INS 2011). Densitatea cea mai mare se regăsește în zonele de deal și câmpie și în zona urbană, ea scăzând treptat, pe măsură ce urcăm în zonele montane. Raportul statistic este ușor în favoarea femeilor, cu un număr de 27.880 față de bărbați, cu un număr de 27.600.

În teritoriul Țării Năsăudului există, atât în zona rurală, cât și în zona urbană, minorități locale. Conform Recensământului populației din 2011, sunt 1.061 maghiari (2% din totalul populației) și 1.473 rromi (3% din totalul populației), celelalte minorități fiind ne semnificativ reprezentate. Cea mai mare concentrare a minorităților locale de etnie rromă este în orașul Năsăud, comuna Nimigea și comuna Șieu Măgheruș; etnia maghiară este reprezentată cel mai bine în comuna Nimigea, unde există un număr de 662 persoane, care trăiesc într-o comunitate compactă în centrul de comună, alături de cele 334 persoane de etnie rromă; aici nu există însă nici măcar un așezământ cultural pentru derularea de activități comune. Cealaltă comunitate cu etnici maghiari majoritari este Șintereag, respectiv un număr de 297 persoane. Pentru a preveni segregarea, în acest tip de comunități, este nevoie de dezvoltarea unor mici infrastructuri locale și acțiuni comune, care să susțină interculturalitatea.

Comuna REBRIȘOARA	STRATEGIA DE DEZVOLTARE LOCALĂ 2023-2027	Ediția 1
		Revizia 0
		Pag. 116/209
		Exemplar 1

Religia majoritară este ortodoxă, în proporție de 80%, restul de 20% sunt reprezentați de alte culte. Din datele culese de pe teren sunt necesare în toate comunitățile mici infrastructuri funerare. Această necesitate apare în contextul în care astfel de infrastructuri nu au existat, iar legislația românească, corelată cu cea europeană, impune asigurarea unor astfel de servicii publice de către comunitatea locală pentru toate categoriile de persoane.

Patrimoniu arhitectural și cultural

Pe lângă Siturile Natura 2000 există și o infrastructură culturală și arhitecturală. Ies în evidență case memoriale, ca de exemplu: George Coșbuc (în comuna Coșbuc), Liviu Rebreanu (în Năsăud, cartier Liviu Rebreanu), Tănase Todoran (Salva); muzee sătești: Muzeu de artă populară tradițională (Rebra), Casa Ethnos (casă bătrânească amenajată în stilul vechiului ținut grăniceresc, de pe Valea Someșului Mare, la Feldru), Casa Ethnos la Șintereag. Aceste infrastructuri sunt lăsate însă în paragină din lipsa unor finanțări specifice și a unor asocieri funcționale rurale care să le susțină.

Straiele populare sunt încă prezente la festivaluri locale, precum: Zilele Telciului, Festivalul „Ion Săbădiș” (Telciu); Craii de la Mocod, Înstruțatul bouului în Tăure - de Rusalii (Nimigea); Maiatul elevilor năsăudeni, De Ispas la Năsăud; Zilele Feldrului de Rusalii; obiceiuri de Paște și de Crăciun, în toate localitățile componente. Dar meșteri populari locali, în general femei, cei care lucrează efectiv la aceste creații unice: costume populare, clop cu păun, goblenuri, nu au nici o susținere pentru continuitate și de aceea tradiția riscă să se piardă. Este necesar să susținem acești creatori populari, prin care identitatea locală este promovată.

Baza materială turistică.

Deși există atracții turistice variate, încă nu sunt dezvoltate structuri suficient de bine puse la punct, care să primească și să țină turiștii în zonă. Conform datelor INS, în anul 2014, existau numai 3 agropensiuni funcționale și 1 cabană turistică. Nu existau sate de vacanță, campinguri, tabere turistice de elevi funcționale și nici spații publice de agrement, amenajate pentru petrecerea timpului liber, în scop turistic. Dorința celor ocupați în agricultură să se reorienteze, să combine producția și comercializarea

Comuna REBRIȘOARA	STRATEGIA DE DEZVOLTARE LOCALĂ 2023-2027	Ediția 1
		Revizia 0
		Pag. 117/209
		Exemplar 1

bunurilor agricole cu activități de turism locale, să includă promovarea meșteșugurilor locale în pachetele turistice locale, a fost remarcată la vizitele în teren. Nu există spații de promovare turistică publice, în aer liber, prin care să se scoată în evidență zonele sit Natura 2000, obiectivele de patrimoniu local, cultural și natural. Mici parcuri locale tematice, combinate cu creșterea spațiului verde și cu reabilitarea căilor de acces spre acestea, sunt importante de realizat și se regăsesc în necesitățile locale: de exemplu, parcul clopului cu pană de păun din Țara Năsăudului, parcul Ethnos, parcul meșteșugarului.

Infrastructuri publice

Referitor la acest aspect putem spune că prin PNDR, PNI, POR, au fost rezolvate o serie de probleme, precum: reabilitarea de școli, așezăminte culturale, drumuri de interes local, forestiere, agricole și comunale, săli și terenuri de sport, apă și canalizare. Programele naționale în derulare permit continuarea acestor investiții. Asociația de Dezvoltare Intercomunitară Rosua, membru fondator al GAL, a implementat astfel de proiecte la scară mare, inclusiv pentru localitatea Șintereag, care nu era în acel moment în parteneriatul nostru, dar este membru al asociației intercomunitare; această organizație a beneficiat inclusiv de proiecte prin GAL Țara Năsăudului, în domeniul turismului și amenajare de spații publice.

Comuna REBRIȘOARA	STRATEGIA DE DEZVOLTARE LOCALĂ 2023-2027	Ediția 1
		Revizia 0
		Pag. 118/209
		Exemplar 1

1.7.1. Analize SWOT – GAL Țara Năsăudului

ANALIZA SWOT	
TERITORIUL	
PUNCTE TARI	PUNCTE SLABE
<ul style="list-style-type: none"> • Zonă montană intactă, cu peisaje de o rară frumusețe, în Munții Țibleșului și Munții Rodnei - Rezervație a Biosferei • Siturile Natura 2000 se regăsesc pe teritoriul a 12 din cele 13 comunități GAL • Apropiere de municipiul Bistrița din orice parte a teritoriului • Orașul Năsăud constituie un punct central important pentru menținerea echilibrului zonei • Subsolul teritoriului este bogat în resurse • Izvoare de ape minerale și sărate, recunoscute pentru proprietățile lor curative; • Fauna și flora este foarte bogată și diversificată, existând inclusiv specii deorhidee; • Existența unei infrastructuri culturale și arhitecturale de o mare valoare; • Posibilitate de practicare a diverselor tipuri de turism, într-un mediu nepoluat • Suprafețe largi de pajiști naturale • Existența, pe suprafețe largi de teren agricol, a practicilor agricole tradiționale • Terenuri agricole lucrate în totalitate • Suprafețe întinse de pădure <p>Așezarea geografică - oferă posibilități de legătură cu celelalte localități și zone ale țării, de exemplu prin nodul de cale ferată Salva, care deschide drumul spre Maramureș și prin drumuri naționale și județene asfaltate</p> <ul style="list-style-type: none"> • Rețea hidrografică dezvoltată, bogată în ape curgătoare 	<ul style="list-style-type: none"> - Localități montane cu sate componente izolate - Locuri de recreere și agrement publice pentru turism insuficiente și precar amenajate - Spații verzi și infrastructuri de acces spre obiective socio-culturale și naturale specifice necorespunzătoare - Patrimoniul arhitectural și cultural puțin cunoscut și slab promovat prin evenimente în mod constant - Lipsa susținerii tinerilor pentru a se implica în activități culturale specifice - Lipsa de competență managerială, profesională, în păstrarea și valorificarea patrimoniului - Grad scăzut de conștientizare a fermierilor privind importanța practicilor agricole durabile - Nu există centre de zi pentru informare și consiliere a persoanelor defavorizate în zonele rurale, în special a celor din agricultura de subsistență - Nu există infrastructuri de întâlnire și socializare interculturale, care să permită o mai bună comunicare între populația majoritară și etniile conlocuitoare - Case memoriale, muzee sătești, case etnos lăsate în paragină, din lipsă de fonduri - Lipsa tehnologiilor și echipamentelor medicale moderne în unitățile de profil, sanitare și veterinar - Lipsa echipamentelor specifice pentru

Comuna REBRIȘOARA	STRATEGIA DE DEZVOLTARE LOCALĂ 2023-2027	Ediția 1
		Revizia 0
		Pag. 119/209
		Exemplar 1

<ul style="list-style-type: none"> • Zona cu riscuri minime de producere a seismelor și inundațiilor • Preocuparea comunităților pentru păstrarea obiceiurilor și tradițiilor, promovarea de elemente de etnografie și folclor local, unice în lume • Existența sistemelor de colectare a deșeurilor, de apă și canalizare, în toată zona • Existența terenurilor de sport și a sălilor de sport de capacitate mare (150 locuri) 	<p>monitorizarea, conservarea pădurilor și ariilor protejate</p> <ul style="list-style-type: none"> - Lipsa, la formele asociative agricole, a spațiilor de promovare a produselor obținute de pe terenurile cu valoare naturală ridicată - Foarte slabă echipare a localităților cu instalații de producere a energiei din surse regenerabile - Nu există amenajate infrastructuri publice pentru derularea ceremoniilor funerare <p>Lipsa unei gestionări și informări corespunzătoare în ceea ce privește zonele de protecție a mediului, în special Zonele Sit Natura 2000</p>
OPORTUNITĂȚI	AMENINȚĂRI
<ul style="list-style-type: none"> • Creșterea interesului pentru servicii turistice la preț accesibil • Exploatarea rolului multifuncțional al pădurilor prin ecoturism • Interes crescut pentru produse de artizanat • Existența unor surse de finanțare care să sprijine realizarea unui brand local, în vederea valorificării moștenirii culturale și istorice • Existența unei preocupări din partea comunităților de a dezvolta turismul cultural • Potențialul dat de relieful montan și mediul nepoluat • Peisajele spectaculoase și condițiile climatice sunt favorabile dezvoltării activităților turistice <p>Creșterea interesului pentru studierea și punerea în valoare a florei și faunei specifice zonei</p>	<ul style="list-style-type: none"> - situația proprietății nerezolvată în totalitate - standarde europene în domeniul agriculturii greu de realizat - schimbările climaterice - legislație fluctuantă <p>insuficiența fondurilor pentru reabilitarea clădirilor publice și a monumentelor</p>

Comuna REBRIȘOARA	STRATEGIA DE DEZVOLTARE LOCALĂ 2023-2027	Ediția 1
		Revizia 0
		Pag. 120/209
		Exemplar 1

POPULAȚIA	
PUNCTE TARI	PUNCTE SLABE
<ul style="list-style-type: none"> • Ponderea ridicată a populației active din totalul populației • Forță de muncă disponibilă • Personal local instruit în programul LEADER • Familii de fermieri beneficiare ale programului LEADER • Nu există comunități segregate etnice sau religioase • Populație cu competențe specifice în domeniul meșteșugurilor locale • Persoane calificate în domeniul medical și sanitar - veterinar <p>Personal calificat în sectorul silvic</p>	<ul style="list-style-type: none"> - pondere mare a populației implicate în agricultura de subsistență - ponderea mare a persoanelor fără loc de muncă sau în căutarea unui loc de muncă - lipsa centrelor de formare pentru adulți - lipsa interesului formării în domeniul antreprenorial - foarte slabă implicare a populației locale în constituirea și coordonarea formelor asociative agricole, de tip cooperative și/sau grupuri de producători - slabă colaborare și implicare a cetățenilor de etnii diferite în organizarea de activități comune - prezența redusă a femeilor pe piața muncii - nivel mediu spre inferior al gradului de școlarizare
OPORTUNITĂȚI	AMENINȚĂRI
<ul style="list-style-type: none"> • Existența programelor de formare profesională pentru fermieri • Existența programelor de formare pentru adulți • Programe pentru reîntinerirea șefilor de exploatații agricole • Programe naționale pentru construcția de locuințe pentru cadre didactice și medici <p>Populație calificată cu experiență din străinătate, pentru a aplica la diverse ocupații în teritoriul GAL</p>	<ul style="list-style-type: none"> - Majorarea costurilor salariale și a fiscalității în general - Accentuarea tendinței tinerilor de a părăsi zona - Diminuarea calității sistemului educațional - comasarea școlilor <p>Lipsa inițiativelor pentru orientarea profesională a tinerilor, reconversia profesională</p>

Comuna REBRIȘOARA	STRATEGIA DE DEZVOLTARE LOCALĂ 2023-2027	Ediția 1
		Revizia 0
		Pag. 121/209
		Exemplar 1

ACTIVITĂȚI ECONOMICE	
PUNCTE TARE	PUNCTE SLABE
<ul style="list-style-type: none"> • Existența resurselor naturale variate • Existența fructelor de pădure <p>Existența meseriilor tradiționale</p> <ul style="list-style-type: none"> • Suprafețe întinse de păduri și pășuni favorabile creșterii animalelor • Calitatea apei din teritoriu este foarte bună • Sol fertil favorabil dezvoltării culturilor agricole • Pajiști naturale cu valoare ridicată • Existența unor IMM-uri pentru prelucrarea laptelui • Stabilitatea unor agenți economici mari în orașul Năsăud (prelucrare textile și mase plastice); • Asociații și cooperative ale crescătorilor de animale, existente • Există rețele de telefonie mobilă care susțin comunicarea în condiții bune; <p>Zona geografică are tradiție în practicarea turismului cultural</p>	<ul style="list-style-type: none"> - Spirit asociativ limitat la obținerea subvențiilor, din fonduri nerambursabile, în domeniul agricol - Agricultură de subsistență și fărâmițată, fără combinarea cu alte activități neagricole - Nu există rețele în agroturism și programe agroturistice locale dezvoltate - Lipsa unei identități turistice locale - Organizare aproape inexistentă a formelor asociative agricole pentru procesarea, valorificarea și promovarea corespunzătoare a produselor vegetale și zootehnice - Artizanat și activități meșteșugărești pe cale de dispariție - Sector de servicii slab dezvoltat - Nu există agricultori ecologici înregistrați - Unități de cazare insuficiente și cu dotări puține, fără programe/circuite care să atragă turiști - Materiale de promovare a produselor inexistente - Acces greu la piețe de desfacere pentru produse țărănești și locale - Lipsa pieței locale a produselor țărănești
OPORTUNITĂȚI	AMENINȚĂRI
<ul style="list-style-type: none"> • Relații de cooperare cu străinătatea • Interesul investitorilor pentru zonă • Finanțări pentru dezvoltarea microintreprinderilor, turismului • Interes crescut pentru produse locale, țărănești și tradiționale <p>Interes pentru produse ecologice</p>	<ul style="list-style-type: none"> - Instabilitate legislativă și decizională - Creșterea fiscalității - Dificultăți de finanțare și creditare - Corupție - Birocrație <p>Pierdere identității locale</p>

Comuna REBRIȘOARA	STRATEGIA DE DEZVOLTARE LOCALĂ 2023-2027	Ediția 1
		Revizia 0
		Pag. 122/209
		Exemplar 1

ORGANIZARE INSTITUȚIONALĂ ȘI SOCIALĂ	
PUNCTE TARI	PUNCTE SLABE
<ul style="list-style-type: none"> - Existența GAL Țara Năsăudului în teritoriu încă de la începutul Axei LEADER - Relații de cooperare și înfrățire externă - Finanțări accesate de structuri asociative public-public și public-privat - Experiențe anterioare de cooperare națională și internațională în domeniul mediului, social și ecoturistic - Există asociații și grup de inițiativă locală care se ocupă de interesele etniilor maghiară și rromă - Administrațiile locale au în subordine un teritoriu compact și omogen delimitat după reperi geografice bine conturate - Nu există conflicte de natură administrativă privind proprietatea și folosința unor terenuri - Există forme asociative pentru susținerea femeilor, a tinerilor și a tradițiilor locale 	<ul style="list-style-type: none"> - sectorul nonguvernamental foarte puțin activ în teritoriu - structuri asociative funcționale foarte puține și non - active în domeniul agricol - Nu sunt acreditate servicii de asistență socială la nivelul autorităților locale - Insuficienta informare asupra avantajelor fenomenului asociativ - Nu există forme de asociere pentru dezvoltarea afacerilor; - lipsa unor centre de consiliere și informare pentru populația fără venituri din zona agricolă de subzistență, în special resurse financiare limitate în sectorul nonguvernamental
OPORTUNITĂȚI	AMENINȚĂRI
<ul style="list-style-type: none"> - Existența unor surse de finanțare care încurajează parteneriatele - Existența unei legislații specifice pentru parteneriatele privat - publice - Există legislație care susține înființarea și funcționarea unor întreprinderi sociale - Modificarea, spre eficientizare, a legislației specifice activităților cooperativelor <p>Existența unor cluster relevante, care doresc includerea teritoriului și a actorilor în structură</p>	<ul style="list-style-type: none"> - Interesul scăzut al autorităților centrale în sprijinirea asociațiilor din mediul rural - nu există legislație specifică pentru organizarea unor grupuri operaționale în sectorul agricol și de procesare a produselor - interesul scăzut pentru eficiență și organizare a actorilor din teritoriu

Comuna REBRIȘOARA	STRATEGIA DE DEZVOLTARE LOCALĂ 2023-2027	Ediția 1
		Revizia 0
		Pag. 123/209
		Exemplar 1

PARTEA II. PREZENTARE GENERALĂ

2.1. Prezentarea comunei Rebrîșoara

REBRIȘOARA este o comună în județul Bistrița-Năsăud, Transilvania, România, formată din satele Gersa I, Gersa II, Poderei și Rebrîșoara (reședința). Comuna se află în partea de N-E a județului la 25 km de Municipiul Bistrița-Năsăud - reședința de județ și la 2 km de orașul Năsăud.

Rebrîșoara este satul de reședință al comunei cu același nume din județul Bistrița-Năsăud, Transilvania, România. Se află într-o zonă muntoasă. Numele așezării vine de la termenul slavon Rebro însemnând „coastă” sau „colină”, termen care desemnează râul care străbate regiunea și satele de pe cursul său

Râul de la care provine denumirea localității apare în documente la 1380 sub denumirea de Rivulus Rebre.

Demografie

La 1900 era un număr de 619 case cu un număr de 3.095 locuitori dintre care 3.046 români și 42 evrei.

În 1930, Rebrîșoara avea o populație de 4.129 de locuitori, iar recensământul din 1948 înregistra o populație de 4.618 persoane (în marea ei majoritate de confesiune greco-catolică) cu 1.037 gospodării. La recensământul din anul 1966 s-au înregistrat un număr de 2.350 locuitori.

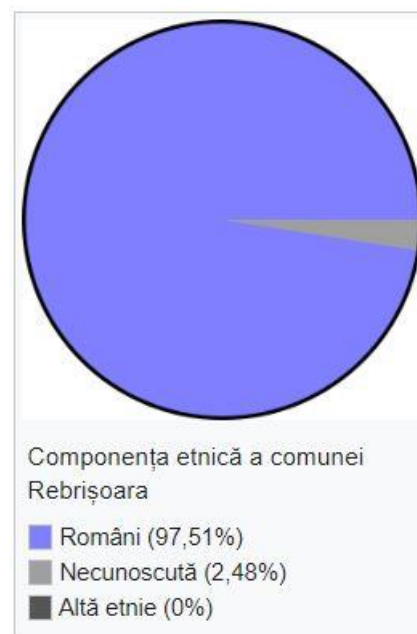

Comuna REBRIȘOARA	STRATEGIA DE DEZVOLTARE LOCALĂ 2023-2027	Ediția 1
		Revizia 0
		Pag. 124/209
		Exemplar 1



Conform recensământului efectuat în 2011, populația comunei Rebrîșoara se ridică la 4.269 de locuitori, în scădere față de recensământul anterior din 2002, când se înregistraseră 4.739 de locuitori. Majoritatea locuitorilor sunt români (97,52%). Pentru 2,48% din populație, apartenența etnică nu este cunoscută. Din punct de vedere confesional, majoritatea locuitorilor sunt ortodocși (79,03%), cu o minoritate de penticostali (18,06%). Pentru 2,48% din populație, nu este cunoscută apartenența confesională.

Conform datelor publice disponibile pe www.statistici.insse.ro populația comunei Rebrîșoara se ridică la 1 ianuarie 2023 la 4800 de locuitori.

Rezultatele caurarii - POPULATIA DUPA DOMICILIU la 1 ianuarie pe grupe de varsta si varste, sexe, judete si localitati				
Varste si grupe de varsta	Sexe	Judete	Localitati	Ani
				Anul 2022
				UM: Numar persoane
				Numar persoane
Total	Total	Bistrita-Nasaud	34280 REBRISOARA	4800

Sursa: POP107D - POPULATIA DUPA DOMICILIU la 1 ianuarie pe grupe de varsta si varste, sexe, judete si localitati - ww.statistici.insse.ro

Pentru a înțelege mai bine ce reprezintă această cifră, redăm definiția utilizată în realizarea acestui calcul: Definitie - Populatia dupa domiciliu la data de 1 ianuarie a anului de referinta reprezinta numarul persoanelor cu cetatenie romana si domiciliu pe teritoriul Romaniei, delimitat dupa criteriile administrativ-teritoriale. Domiciliul persoanei este adresa la care aceasta declara ca are locuinta principala, trecuta in actul de

Comuna REBRIȘOARA	STRATEGIA DE DEZVOLTARE LOCALĂ 2023-2027	Ediția 1
		Revizia 0
		Pag. 125/209
		Exemplar 1

identitate (CI, BI), așa cum este luată în evidența organelor administrative ale statului. În stabilirea valorii acestui indicator nu se ține cont de reședința obișnuită, de perioadă și/sau motivul absenței de la domiciliu.

Relief

Cea mai mare parte a teritoriului localității Rebrîșoara se încadrează din punct de vedere geomorfologic și sub numele de Țara Năsăudului. Dealurile Năsăudului se caracterizează prin prezența formațiunilor oligocene, ca o structură monoclinală, puternic etajate și prin altitudini cuprinse între 1.600–1.700 m.

Jumătatea nordică aparține masivului cristalin al munților Rodnei, cu altitudini de peste 2.000 m cu vârful Țapului de 2.224 m. Munții Rodnei sunt constituiți din șisturi cristaline epizonale și formațiuni sedimentare vechi, injectate uneori cu gresii, diolite și granite. Relieful are un aspect variat, de la fenomenele glaciare (la peste 1.800 m) la cele periglaciare, sub 1.800 m și carstice (complexul carstic Izvorul Tăușoarelor).

Localitatea Rebrîșoara s-a dezvoltat pe treptele de relief majore, de-a lungul cursurilor de apă în zona de luncă îngustă, cu largiri depresionare, dar și pe principalele artere de circulație.

Rețeaua hidrografică

În zona Rebrîșoara, rețeaua hidrografică aparține bazinului hidrografic Someșul Mare cu afluentul său de dreapta (V.Gerseii) cu o lungime de 23 km. Densitatea rețelei hidrografice este cuprinsă între 0,7–0,9 km/km², regimul de scurgere e permanent, cu debit maxim la sfârșitul primăverii (mai–iunie) și minim la sfârșitul verii (august–septembrie).

Clima

Teritoriul studiat se află într-o zonă de climat temperat-continental, cu temperatura medie anuală cuprinsă între 6–8 °C. Precipitațiile medii multianuale sunt de 700–800 mm. Cea mai ploioasă lună este iunie iar cea mai secetoasă este ianuarie. Vânturile dominante sunt cele vestice, iarna pătrund curenții de natură polară nordică și cei nord-vestici.

Comuna REBRIȘOARA	STRATEGIA DE DEZVOLTARE LOCALĂ 2023-2027	Ediția 1
		Revizia 0
		Pag. 126/209
		Exemplar 1

Educație

În comuna REBRIȘOARA funcționează autorități și instituții în domeniul educației, respectiv 1 grădiniță și 5 școli, după cum urmează:

Nr. crt	Cod SIRUE S	Denumire lunga	Localitate	Mediu	Judet	Strada	Numar	Statut
1	373160	GRĂDINIȚA CU PROGRAM NORMAL NR.1 REBRIȘOARA	REBRIȘOARA	RURAL	BISTRIȚA-NĂSĂUD	Principala	556	Arondată
2	375493	ȘCOALA GIMNAZIALĂ "IACOB SI IOACHIM MUREȘANU" REBRIȘOARA	REBRIȘOARA	RURAL	BISTRIȚA-NĂSĂUD	Principala	828	Cu personalitate juridică
3	375508	ȘCOALA PRIMARĂ NR.2 REBRIȘOARA	REBRIȘOARA	RURAL	BISTRIȚA-NĂSĂUD	Grui	521	Arondată
4		ȘCOALA PRIMARĂ PODUL REBREI REBRIȘOARA	REBRIȘOARA	RURAL	BISTRIȚA-NĂSĂUD	Podul Rebrei	352	Arondată
5	375522	ȘCOALA GIMNAZIALĂ GERSA	GERSA II	RURAL	BISTRIȚA-NĂSĂUD	Principala	124	Arondată
6	375558	ȘCOALA PRIMARĂ PODEREI	PODEREI	RURAL	BISTRIȚA-NĂSĂUD	Principala	52	Arondată

Economia locală

Pe raza teritorială a comunei REBRIȘOARA funcționează un număr de 104 firme private care desfășoară activități economice în domenii diverse, începând de la servicii, comerț, construcții, producție și agricultură.

Specificul local au făcut ca activitatea economică în domeniul agriculturii să predomine.

Comuna REBRIȘOARA	STRATEGIA DE DEZVOLTARE LOCALĂ 2023-2027	Ediția 1
		Revizia 0
		Pag. 127/209
		Exemplar 1



Atracții turistice

- Rezervația Tăușoare-Zalion (71 ha).
- Masivul cristalin al Munților Rodnei, cu altitudini de peste 2000 de metri
- Biserica de lemn cu hramul „Sfinții Arhangheli Mihail și Gavriil” (1721) satul din Gersa I



Comuna REBRIȘOARA	STRATEGIA DE DEZVOLTARE LOCALĂ 2023-2027	Ediția 1
		Revizia 0
		Pag. 128/209
		Exemplar 1

- Biserica de zid din 1903 din satul Rebrîșoara
- Rezervația naturală Peștera Izvorul Tăușoarelor

Monumente de arhitectură în comuna Rebrîșoara:

Ansamblul bisericii de lemn „Sf. Arhangheli Mihail și Gavriil” - Arhitectură eclezastică, biserici de lemn, cod LMI BN-II-a-A-01659

Localizată în comuna Rebrîșoara, loc. Rebrîșoara. Str. Principală, nr.560 A

Datează din sec. XVIII, Ansamblul este alcătuit din : BN-II-m-A-01659.01: Biserica de lemn „Sf. Arhangheli Mihail și Gavriil”, sec. XVIII; BN-II-m-A-01659.02: Clopotnița din lemn, sec. XVIII.



Relief de bronz închinat lui Iacob și Ioachim

Mureșan, cod BN-III-m-A-01738,

Localizare în comuna Rebrîșoara, loc. Rebrîșoara, str. Principală, nr. 828, în fața școlii. Sec. XX.

(sursa: patrimoniuibn.ro)

Comuna REBRIȘOARA	STRATEGIA DE DEZVOLTARE LOCALĂ 2023-2027	Ediția 1
		Revizia 0
		Pag. 129/209
		Exemplar 1

Peștera Izvorul Tăușoarelor –

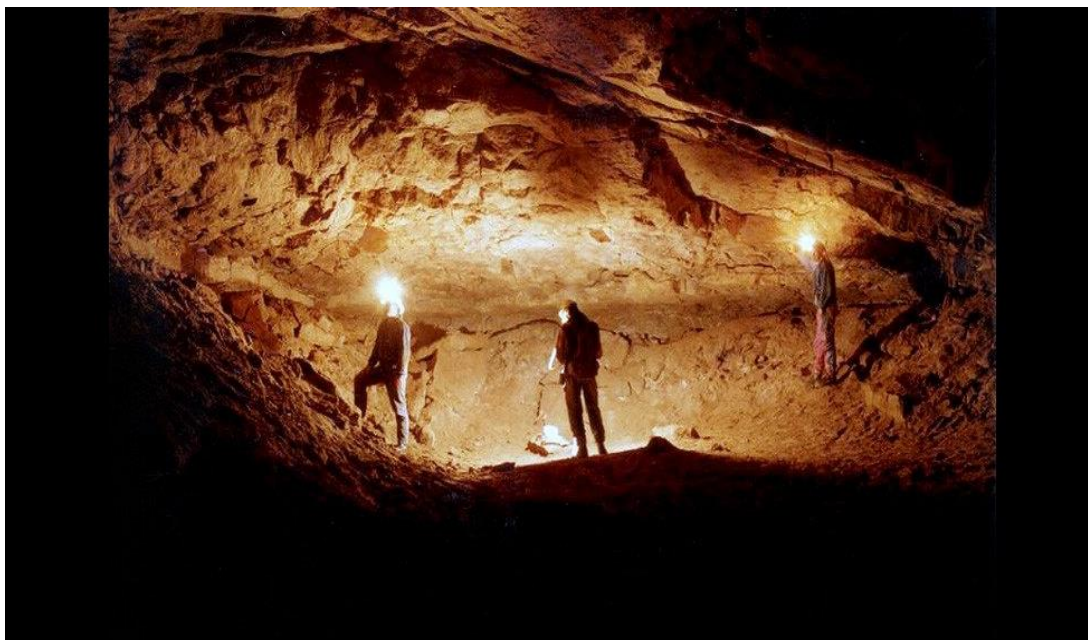

A fost descoperită de învățătorul Leon Barte în 1955 și explorată în valuri succesive de atunci, peștera ajungând una din cele mai lungi și denivelate din România.

Peștera de la Izvorul Tăușoarelor nu a întârziat să suscite interesul specialiștilor speologi și din domeniile conexe, datorită caracteristicilor aparte ale acestui endocarst.

Peștera se întinde pe o lungime de 19 km.

Explorată de valuri succesive de speologi, peștera a suportat un vârf de interes în a șaptea decadă a secolului trecut, când morfismul endocastului de la Tăușoare plasa acest sit între primele din Europa, pe referințe altitudinale și extindere a cavității.



Comuna REBRIȘOARA	STRATEGIA DE DEZVOLTARE LOCALĂ 2023-2027	Ediția 1
		Revizia 0
		Pag. 130/209
		Exemplar 1

Peștera a intrat într-un con de umbră după anul 1985, când interesul cercetărilor speologice a culisat spre alte endocarsturi în plină expansiune. Calcarele oecene în care se dezvoltă peștera sunt poziționate între gresiile resurgenței de la Izvorul Rece, pe Valea Telcișorului, și cristalinel Vârfului Bârlea, format din roci magmatice și metamorfice, într-un substrat impermeabil. Între aceste două falii, calcarele, cuprinzând



intercalații de șisturi bituminoase și calcare grezoase, sunt fisurate tectonic de-a lungul unor diaclaze preexistente carstificării propriuzise.

Cei doi factori de genază predominanți în Peștera Tăușoarelor sunt: - incaziunea stratelor de calcar. Cauza incaziunii nu este obișnuita corodare-erodare a fundamentului stratelor, ci dinamica tectonică. Cantitățile de detrituri rezultate prin incazionare sunt impresionante, de ordinul sutelor de metri cubi, care pot fi observate în sălile de intersecții de diaclaze sau de prăbușiri în boltă, precum și pe sălile fosile.



Comuna REBRIȘOARA	STRATEGIA DE DEZVOLTARE LOCALĂ 2023-2027	Ediția 1
		Revizia 0
		Pag. 131/209
		Exemplar 1

Predomină formele de exprimare incazională (amprente de blocuri, tavane în trepte, clopote de prăbușire, blocuri încleștate, puțuri de insurgență, etc.); - erodarea pronunțată a detriturilor.



Această erodare este accentuată de dispunerea suprafețelor de strat și a diaclazelor, puternic oblicizate prin încărcarea orografică, dar și de prezența unei rețele hidrografice de tip dentritic, care cuprinde patru active, având un debit la resurgență de peste 500 de litri pe secundă. Forța motrice a activelor a antrenat detritusul de incaziune, la care se adaugă materialele de depunere aluvionară și pelitică.

(sursa: <https://complexulmuzealbn.ro/ro/sectii/pestera-tausoare>)

Comuna REBRIȘOARA	STRATEGIA DE DEZVOLTARE LOCALĂ 2023-2027	Ediția 1
		Revizia 0
		Pag. 132/209
		Exemplar 1

2.2.Istoric

În 1440 actul de donație al Reginei Elisabeta de Luxemburg către comitele secuilor cuprinde mai multe sate din Valea Rodnei între care Felso-Rebra - Rebra de Sus și als Rebra - Rebra de Jos. Intrate de timpuriu în structurile feudale ale regatului Ungariei, satele Someșene și-au conservat multă vreme formele de organizare și libertățile comunitare legate de existența obștilor sătești și ale instituției cnezatului și voievodatului. Într-un document din 1486 se afirmă că, cneazul Ioan și românii din Rebrîșoara se conduceau după legile nescrise ale românilor. La 1503 este amintit voievodatul de pe Valea Rebrei care la acea dată avea în frunte pe voievodul Pașcu din Rebra și de care ascultau cnezii din Salva, Rebrîșoara, Zagra, Mocod și Telciu.

În 1453 satele văii Rodnei au fost acordate lui Iancu de Hunedoara, comite perpetuu al districtului Bistrița. După desființarea comitatului, Matei Corvin include Valea Rodnei la orașul Bistrița. În registrele asupra contribuției strânse de orașul Bistrița din satele Văii Rodnei figurează Rebre minor însemnând „Rebrîșoara” sau „Klain - Rebre” (1577).

Într-o scrisoare a șoltuzului Sucevei din anul 1638 este amintit Grigore, feciorul popii din Rebrîșoara.

La 1642 satul avea 43 de gospodării dintre care 8 familii cu câte două perechi de boi, 16 cu câte o pereche de boi, iar 12 fără animale de tracțiune.

În anul 1691 Popa Toma și Toader și cu toți sătenii, cu mici cu mari, tineri și bătrâni jurau credință împăratului habsburgic Leopoldus.

Conscripția din 1733 înregistra Rebrîșoara ca sat românesc cu 219 familii și 5 preoți uniți (greco-catolici) și un preot ortodox, cu două biserici din lemn.

Comuna REBRIȘOARA	STRATEGIA DE DEZVOLTARE LOCALĂ 2023-2027	Ediția 1
		Revizia 0
		Pag. 133/209
		Exemplar 1

Înființarea graniței militare în 1762 duce la cuprinderea satului în structura militară cu toate consecințele pe plan economic, social, cultural și în ceea ce privește statutul locuitorilor, deveniți oameni liberi, dispunând de resurse pentru a-și întreține familiile și pentru a-și asigura echipamentul militar.

În hotarul satului se mai afla la 1767 o mănăstire, locuită la acea dată de un preot de mir.

Gersa a fost o vreme îndelungată parte a teritoriului Rebrîșoara. Tradiția vorbește de existența unui grup de locuințe sub dealul „Gruiu” unde erau așezate mai multe familii de ruși care au fost nimicite, înainte de 1848 de o alunecare de teren.

După desființarea graniței militare, localitatea beneficiază, împreună cu celelalte sate grănicerești pentru susținerea socială și culturală a membrilor comunității.

(sursa: www.wikipedia.com)

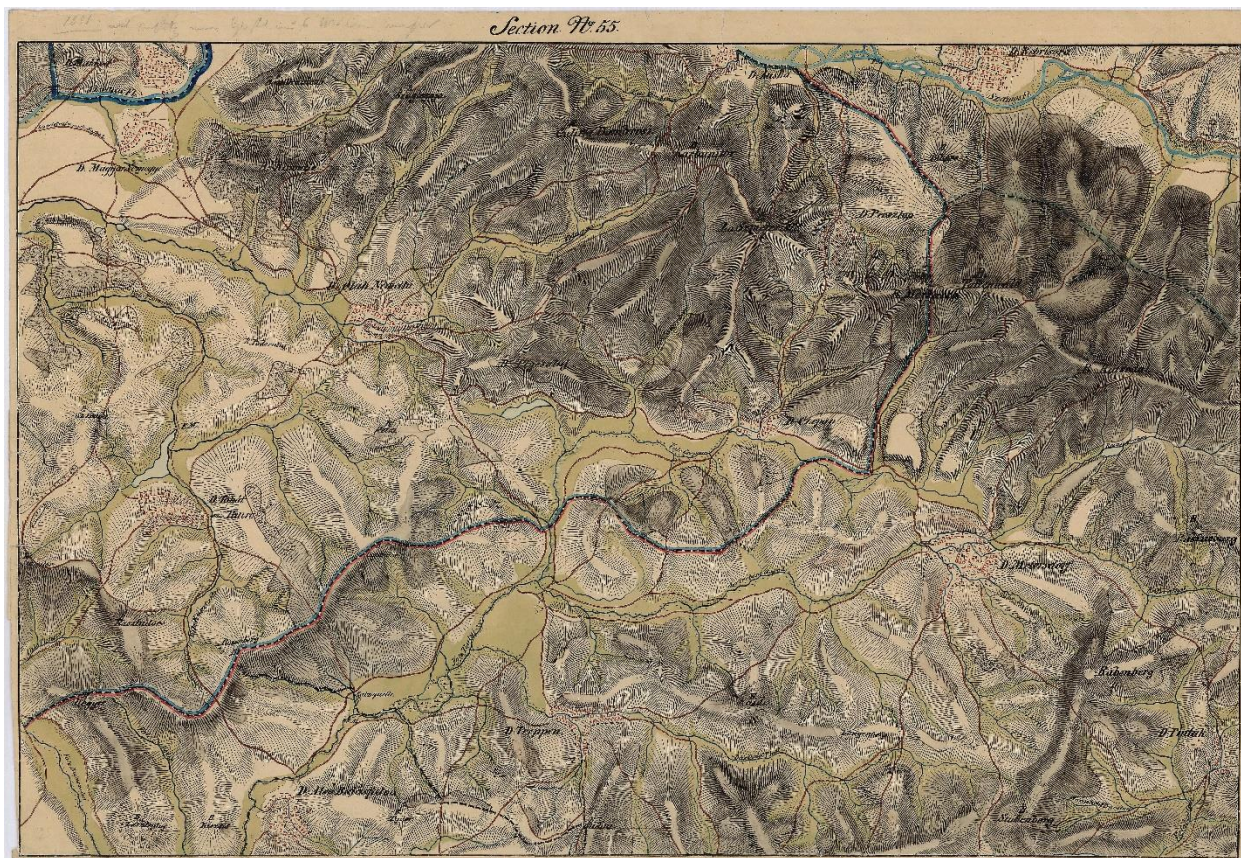

Comuna REBRIȘOARA	STRATEGIA DE DEZVOLTARE LOCALĂ 2023-2027	Ediția 1
		Revizia 0
		Pag. 134/209
		Exemplar 1

Rebrișoara pe Harta Iosefină a Transilvaniei, 1769-1773

2.3. Cultura și tradiția populară

O dovadă vie a dezvoltării culturii în comuna Rebrișoara este înființarea Muzeului Satesc. Inaugurarea acestuia și a avut loc la sfârșitul lunii februarie. Încă din 1970, în aceste locuri, dragostea pentru tradiție și spiritualitate românească s-a făcut remarcată prin intermediul oamenilor simpli, dar și prin a multor personalități de valoare pe care le-a dat Rebrișoara.

Ani de zile, profesorul de istorie Vasile Tarmure, un iubitor de artă și frumos, a adunat „vechiturile” aruncate de alții. Din inițiativa acestuia, în anul 1970 întreaga sa colecție a putut fi vizitată într-un spațiu din incinta Caminului cultural.

Sărbătoarea comunei este „Primăvara Rebrișoreană” care se organizează în luna mai a fiecărui an, conform Hotărârii Consiliului Local.

Printre multele meserii practicate de năsăudeni și de cei din localitățile limitrofe, tratate în volumele „Arta meseriașilor năsăudeni”, semnate de Ioan și Lucreția Mititean și Floarea Pleș, se află și morăritul, extins pe scară largă în comuna Rebrișoara, comuna cu cele mai multe mori de apă.



Mulți săteni de pe cele două maluri ale râului ce trece prin fața casei lor, au avut idei năstrușnice, trecând de la râșniță la moara cu apă. Au săpat canalul prin care să se scurgă apa din râu, spre a pune în mișcare roata, au adunat piatră de râu, lemne din pădurile proprii, șindrila

Comuna REBRIȘOARA	STRATEGIA DE DEZVOLTARE LOCALĂ 2023-2027	Ediția 1
		Revizia 0
		Pag. 135/209
		Exemplar 1

pentru acoperiș, folosind în scopuri economice forța apei, construind cu forțe proprii un număr de zece mori pe malurile acestei ape și una la Podul Rebrii, dirijată de apa râului Rebra, de către meșterul morar Buta, un bun întreprinzător, prezent mereu în viața satului. Deci comuna Rebrișoara deținea un număr de 11 mori.

O tradiție pe care o întâlnim în Transilvania dar și în comuna Rebrișoara este cea ouălor vopsite și a udatului fetelor. În prima zi de Paște ulițele satelor din Transilvania erau pline de prichindei, care mergeau cu o traistă după ouă vopsite la cunoscuți. A doua zi de Paște era acaparată de flăcăi, care mergeau „la udat”. Stropitul sau udatul a ajuns în Transilvania cu ajutorul sașilor, maghiarii și mai apoi românii ajutând la popularizarea și păstrarea acestui obicei. Inițial fetele erau udate cu apă din fântână, fiind asemănate cu niște flori ce trebuie stropite, ca să crească mari. Aceste tradiții au suferit modificări și au primit conotații moderne.

2.4.Premiul „Iacob și Ioachim Mureșan”

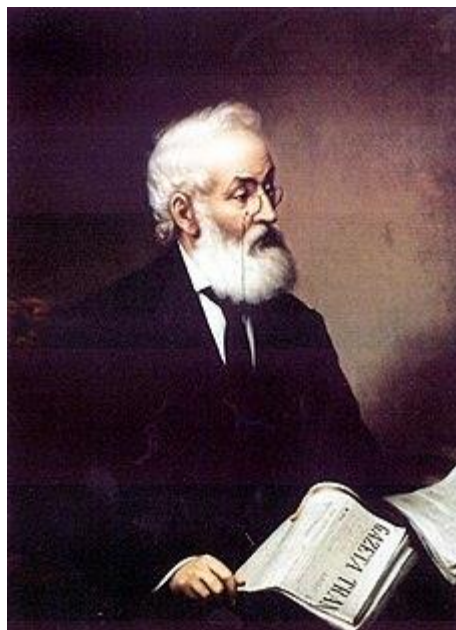

Se poate acorda de către Consiliul Local Rebrișoara un premiu în domeniul Educației pentru realizări deosebite în domeniul educație prin derularea unor proiecte de importanță majoră; promovarea unei imagini pozitive a comunei în țară și în străinătate prin realizări în plan profesional și personal care au legături cu educația; finanțarea din resurse proprii sau atrase a diferitelor proiecte sau investiții în domeniul educației

Iacob Mureșianu (n. 28 noiembrie 1812, Rebrișoara, jud.Bistrița-Năsăud, Imperiul austriac – d. 29 septembrie 1887, Brașov, Austro-Ungaria) a fost un publicist, poet și om politic român, membru de onoare (din 1877) al Academiei Române.

Comuna REBRIȘOARA	STRATEGIA DE DEZVOLTARE LOCALĂ 2023-2027	Ediția 1
		Revizia 0
		Pag. 136/209
		Exemplar 1

2.5. Analiza datelor statistice

Portretul social, economic și administrativ al comunei REBRIȘOARA poate fi reflectat cel mai fidel de informațiile statistice publicate de Institutul Național de Statistică Bistrița-Năsăud pentru anul 2022.

Localitate	Total	Masculin	Feminin
Nușeni	2696	1338	1358
Parva	2542	1323	1219
Petru Rareș	3662	1812	1850
Poiana Ilvei	1469	724	745
Prundu Bârgăului	6265	3029	3236
Rebra	2739	1405	1334
Rebrișoara	4759	2431	2328
Rodna	6262	3214	3048
Romuli	1774	927	847
Runcu Salvei	1301	661	640
Salva	2638	1309	1329
Sânmiхайu de Câmpie	1289	655	634
Șanț	3454	1741	1713
Șieu	2846	1453	1393
Șieu-Măgheruș	4741	2371	2370
Șieu-Odorhei	2217	1090	1127
Șieui	2473	1274	1199
Silivașu de Câmpie	910	440	470
Șintereag	3471	1731	1740
Spermezeu	3546	1842	1704
Târlișua	3145	1613	1532
Teaca	5609	2790	2819
Telciu	5823	2970	2853
Tiha Bîrgăului	6686	3418	3268
Uriu	3670	1825	1845
Urmeniș	1747	915	832
Zagra	3400	1752	1648

* date provizorii

Comuna REBRIȘOARA	STRATEGIA DE DEZVOLTARE LOCALĂ 2023-2027	Ediția 1
		Revizia 0
		Pag. 137/209
		Exemplar 1

În primul rând, conform informațiilor publicate de Direcția Regională de Statistică Bistrița-Năsăud, observăm că numărul locuitorilor s-a redus la 4759 (4800 persoane cu domiciliul în comuna Rebrîșoara) în anul 2022, chiar dacă aceste date trebuie actualizate în urma recensământului din anul 2022. Populația conform INS arată o scădere față de numărul oficial al locuitorilor stabilit în urma recensământului din 2011. Dintre aceștia, 2431 sunt de gen masculin, iar 2328 sunt de gen feminin. Una dintre explicațiile dezechilibrului este legat de migrația mai mare în rândul persoanelor de gen masculin.

Localitatea	Total	0 – 14 ani	15 – 59 ani	60 de ani și peste
Miceștii de Câmpie	1006	147	527	332
Miłaș	1160	132	685	343
Monor	1276	195	693	388
Negrilești	2321	290	1444	587
Nimigea	5310	911	3192	1207
Nușeni	2696	325	1615	756
Parva	2542	475	1650	417
Petru Rareș	3662	648	2341	673
Poiana Ilvei	1469	205	888	376
Prundu Bârgăului	6265	905	3954	1406
Rebra	2739	504	1742	493
Rebrîșoara	4759	808	2949	1002
Rodna	6262	1082	3941	1239
Romuli	1774	315	1138	321
Runcu Salvei	1301	228	767	306
Salva	2638	320	1616	702
Sânmihaiu de Câmpie	1289	189	702	398
Șanț	3454	666	2163	625
Șieu	2846	451	1699	696
Șieu-Măgheruș	4741	910	3053	778
Șieu-Odorhei	2217	293	1296	628
Șieuț	2473	359	1509	605
Silivașu de Câmpie	910	133	519	258
Șintereag	3471	430	2115	926
Spermezeu	3546	493	2151	902
Târlișua	3145	392	1855	898
Teaca	5609	1026	3330	1253
Telciu	5823	842	3626	1355
Tiha Bîrgăului	6686	1232	4275	1179
Uriu	3670	532	2365	773
Urmeniș	1747	246	1077	424
Zagra	3400	584	2095	721

* date provizorii

Comuna REBRIȘOARA	STRATEGIA DE DEZVOLTARE LOCALĂ 2023-2027	Ediția 1
		Revizia 0
		Pag. 138/209
		Exemplar 1

Din punct de vedere al vârste locuitorilor, 808 au vârste cuprinse între 0 și 14 ani, 2949 între 15 și 59 de ani, iar restul de 1002 au vârste de 60 de ani și peste. Așadar, se observă că populația vârstnică este mai numeroasă comparativ cu copiii. De altfel, numărul de nou-născuți nu fluctuează foarte mult în comuna REBRIȘOARA, fiind înregistrat un minim de 51 nou născuți în 2019. Numărul maxim de nou născuți a fost în 2018 când în comuna Rebrișoara s-au născut 64 de copii.

Localități	2016*	2017*	2018*	2019*	2020	2021
Parva	42	41	41	39	26	36
Petru Rareș	38	39	43	50	37	39
Poiana Ilvei	13	18	16	13	11	15
Prundu Bârgăului	76	65	53	59	59	65
Rebra	32	32	26	25	26	34
Rebrișoara	58	60	64	51	60	58
Rodna	83	75	75	88	61	70
Romuli	22	15	21	20	19	23
Runcu Salvei	17	21	14	11	12	14
Salva	21	20	22	31	20	18
Sânmihaiu de Câmpie	7	21	13	13	13	11
Șanț	44	51	36	49	45	45
Șieu	39	26	30	34	28	35
Șieu-Măgheruș	59	74	54	76	64	55
Șieu-Odorhei	11	15	15	20	17	18
Șieuț	29	29	24	18	20	26
Silivașu de Câmpie	10	11	4	15	7	5
Șintereag	31	28	45	26	30	23
Spermezeu	36	24	38	36	36	40
Târlîșua	18	34	26	26	27	25
Teaca	52	76	70	71	72	67
Telciu	50	50	63	58	69	42
Tiha Bîrgăului	80	92	87	73	73	75
Uriu	22	27	30	40	34	29
Urmeniș	12	13	14	12	10	18
Zagra	32	27	35	37	42	39

* date revizuite

Comuna REBRIȘOARA	STRATEGIA DE DEZVOLTARE LOCALĂ 2023-2027	Ediția 1
		Revizia 0
		Pag. 139/209
		Exemplar 1

Numărul de decese variază, fiind înregistrate 46 de decese în 2016, 59 în 2017, 47 în 2018, 45 în 2019, 45 în 2020 și 77 în 2021.

Localități	2016*	2017*	2018*	2019*	2020	2021
Poiana Ilvei	21	23	16	20	20	30
Prundu Bârgăului	66	86	66	70	83	94
Rebra	23	18	18	20	27	19
Rebrișoara	46	50	47	45	45	77
Rodna	66	80	63	70	84	99
Romuli	13	15	24	21	19	25
Runcu Salvei	10	17	17	22	15	27
Salva	39	31	29	39	57	42
Sânmihaiu de Câmpie	24	36	39	26	39	41
Șanț	36	36	35	26	42	69
Șieu	29	42	46	29	53	51
Șieu-Măgheruș	39	34	48	49	50	68
Șieu-Odorhei	42	48	41	39	50	50
Șieuț	28	35	28	29	48	41
Silivașu de Câmpie	26	20	11	16	17	35
Șintereag	53	49	66	50	79	78
Spermezeu	49	54	60	39	57	59
Târlișua	38	43	41	50	42	53
Teaca	73	79	74	79	108	113
Telciu	77	81	71	75	76	89
Tiha Bîrgăului	64	74	61	71	87	86
Uriu	41	52	41	59	44	65
Urmeniș	38	34	38	32	30	54
Zagra	42	52	52	40	48	56

* date revizuite

Ca spor natural așadar, comuna REBRIȘOARA s-a plasat la +17 în anul 2018 (ca cel mai bun spor) și la -19 în anul 2021. În perioada 2016-2022 se înregistrează un spor natural pozitiv.

Localități	2016*	2017*	2018*	2019*	2020	2021
Rebrișoara	12	10	17	6	15	-19

Comuna REBRIȘOARA	STRATEGIA DE DEZVOLTARE LOCALĂ 2023-2027	Ediția 1
		Revizia 0
		Pag. 140/209
		Exemplar 1

În localitatea Rebrîșoara au loc în medie 30 de căsătorii anual.

Localități	2016	2017	2018	2019	2020	2021
Rebrîșoara	33	22	35	30	22	30

Numărul divorțurilor este cu mult mai mic.

Localități	2016	2017	2018	2019	2020	2021
Rebra	4	2	4	1	:	3
Rebrîșoara	4	5	8	7	2	:

Din punct de vedere istoric populația comunei Rebrîșoara a fost cea mai numeroasă la recesământul din 1966 când comuna număra 5370 de persoane.

JUDEȚUL BISTRIȚA-NĂSĂUD	POPULAȚIA LA RECENSĂMINTELE DIN:						
	29 decembrie	21 februarie	15 martie	5 ianuarie	7 ianuarie	18 martie	20 octombrie
	1930	1956	1966	1977	1992	2002	2011
Miceștii de Câmpie	2608	3100	2939	2383	1519	1281	1086
Milaș	3085	3601	3267	2591	1725	1559	1286
Monor	2313	2550	2400	2298	1836	1608	1390
Nimigea	6462	6749	6505	6203	5522	5522	5075
Negrilești	3110	3507	3395	3174	2818	2542	2447
Nușeni	5139	5228	4734	4023	3475	3264	3037
Parva	1331	1871	2431	2578	2775	2653	2371
Petru Rareș	3515	3515	3495	3652	3584	3636	3351
Poiana Ilvei	980	1188	1227	1771	1634	1643	1407
Prundu Bârgăului	4343	4469	6043	5727	6389	6385	5633
Rebra	1897	2295	2645	2721	2932	3047	3163
Rebrîșoara	4129	4926	5370	5119	4987	4739	4269
Rodna	4858	4715	5015	5606	6373	6313	5777

Comuna REBRIȘOARA	STRATEGIA DE DEZVOLTARE LOCALĂ 2023-2027	Ediția 1
		Revizia 0
		Pag. 141/209
		Exemplar 1

Ca și număr de salariați, comuna REBRIȘOARA înregistrează unele dintre cele mai ridicate cifre din județ (în rândul comunelor din județ), și se poate observa o creștere constantă a numărului de angajați.

Localitatea	2016	2017	2018	2019	2020	2021
Căianu Mic	264	249	261	296	288	291
Cetate	377	393	427	411	456	452
Ciceu - Giurgești	64	61	68	76	79	90
Ciceu - Mihăiești	71	81	84	93	96	101
Chiochiș	109	106	108	107	121	116
Chiuza	170	171	163	193	227	264
Coșbuc	114	114	123	116	115	159
Dumitra	143	181	217	210	249	297
Dumitrița	84	90	88	107	121	114
Feldru	314	328	364	383	425	431
Galații Bistriței	134	171	229	209	204	227
Ilva Mare	104	97	160	145	136	138
Ilva Mică	277	257	263	267	270	308
Josenii Bârgăului	360	395	406	398	377	384
Lechința	476	496	405	421	434	441
Leșu	113	124	128	121	136	191
Livezile	538	662	664	667	670	722
Lunca Ilvei	591	566	549	548	598	588
Maieru	1381	1489	1544	1578	1624	1671
Matei	121	119	107	114	155	161
Măgura Ilvei	282	278	251	254	201	211
Mărișelu	73	70	76	75	84	94
Miceștii de Câmpie	71	72	58	64	64	63
Milaș	101	99	81	85	75	70
Monor	387	392	438	416	439	444
Negrilești	109	123	142	141	151	176
Nimigea	169	179	210	240	253	279
Nușeni	178	197	201	196	215	218
Parva	81	91	108	154	155	196
Petru Rareș	326	376	382	462	471	487
Prundu Bârgăului	1306	1401	1485	1510	1531	1485
Poiana Ilvei	100	95	102	112	96	106
Rebra	253	308	345	427	435	466
Rebrișoara	633	678	762	759	770	808
Rodna	501	508	522	536	568	608
Romuli	225	261	251	241	255	286

Comuna REBRIȘOARA	STRATEGIA DE DEZVOLTARE LOCALĂ 2023-2027	Ediția 1
		Revizia 0
		Pag. 142/209
		Exemplar 1

Privind accesul la servicii medicale, comuna Rebrîșoara beneficiază de 2 medici și de un stomatolog.

Județ	Medici	Stomatologi	Localitatea	Medici	Stomatologi
Mediu					
Localitate					
Total județ	493	246	Milaș	1	
Total urban	419	193	Negrilești	1	
Bistrița	327	161	Nimigea	2	1
Beclean	45	12	Nușeni	2	1
Năsăud	43	14	Parva	1	
Sângeorz-Băi	4	6	Petru Rareș	2	2
Total rural	74	53	Poiana Ilvei		1
Bistrița	2	1	Prundu Bârgăului	3	7
Bârgăului					
Braniștea	1		Rebra	1	1
Budacu de Jos	2		Rebrîșoara	2	1
Căianu Mic	2	1	Rodna	2	2
Cetate	1	2	Romuli	1	
Ciceu - Giurgești	1	1	Salva	1	1
Chiochiș		1	Silivașu de Câmpie	1	
Chiuza	1		Sânmihaiu de Câmpie		1
Coșbuc	1	1	Spermezeu	1	
Dumitra	2		Șanț	2	1
Dumitrița	1		Șieu	2	1
Feldru	3	4	Șieuț	1	1
Galații Bistriței	1		Șieu Măgheruș	2	1
Ilva Mare	1		Șieu Odorhei	1	
Ilva Mică	1	1	Șintereag	1	1
Josenii Bârgăului	2	1	Teaca	2	1
Lechința	1	2	Telciu	2	1
Leșu	1	1	Tiha Bârgăului	3	2
Livezile	2	1	Târlișua	1	1
Maieru	3	4	Uriu	2	1
Matei	1		Urmeniș	1	1
Măgura Ilvei	1	1	Zagra	1	1
Mărișelu	1				

Comuna REBRIȘOARA	STRATEGIA DE DEZVOLTARE LOCALĂ 2023-2027	Ediția 1
		Revizia 0
		Pag. 143/209
		Exemplar 1

Din punct de vedere al rețelei școlare, aceasta este detaliată într-o secțiune anterioară prezentului document.

Județ Mediu Localitate	Total	Număr unități* din învățământul:				
		Preșcolar	Primar și gimnazial	Liceal	Profesional	Postliceal și de maiștri
Total județ	117	16	67	28	3	3
Total urban	51	16	13	19	1	2
Bistrița	37	13	9	12	1	2
Beclean	6	1	2	3		
Năsăud	5	1	1	3		
Sângeorz-Băi	3	1	1	1		
Total rural	66		54	9	2	1

Din punct de vedere al populației școlare în comuna Rebrîșoara avem următoarea populație școlară:

Județ Mediu Localitate	Total	Populația școlară din învățământul:					
		Antepreșcolar și preșcolar	Primar și gimnazial	Liceal	Profesi- onal	Postliceal și de maiștri	Supe- rior
Rebra	282	66	216				
Rebrîșoara	456	120	336				
Rodna	872	180	553	17	67	55	
Romuli	217	51	166				

Din numărul total de 456 elevi un număr de 120 se află la vârsta antepreșcolară și preșcolară iar 336 la nivel primar și gimnazial.

Personalul didactic disponibil este de 37 de persoane dintre care 7 la nivel preșcolar și 30 la nivel primar și gimnazial.

Județ Mediu Localitate	Total	Personalul didactic din învățământul:				
		Preșcolar	Primar și gimnazial	Liceal	Profesional	Postliceal și de maiștri
Rebra	15	4	11			
Rebrîșoara	37	7	30			
Rodna	54	11	43			
Romuli	20	3	17			

Comuna REBRIȘOARA	STRATEGIA DE DEZVOLTARE LOCALĂ 2023-2027	Ediția 1
		Revizia 0
		Pag. 144/209
		Exemplar 1

Comuna Rebrîșoara are în anul 2022 un număr de 29 săli de clasă, 1 laborator școlar, 1 atelier școlar, 1 sală de gimnastică, 1 teren de sport și 17 calculatoare.

Localitatea	Săli de Clasă	Laboratoare școlare	Ateliere școlare	Săli de gimnastică	Calculatoare	Terenuri de sport
Prundu Bârgăului	54	3	1	1	73	1
Rebra	20	1	1	1	17	1
Rebrîșoara	29	1		3	61	1
Rodna	40	1	1		22	1
Romuli	12	1		1	32	1

Cu privire la activitatea agricolă a comunei Rebrîșoara, în comparație cu localități învecinate, întâlnim următoarele informații statistice:

	Rebra	Rebrîșoara	Rodna	Romuli
Exploatații agricole - număr				
Total	615	1098	729	603
Mixte	281	674	400	535
Vegetale	334	424	328	68
Animale			1	
Suprafața utilizată - hectare				
Total	2817.81	4284.43	4537.5	3344.74
Teren Arabil	344.17	683.49	147.71	42.87
Grădini familiale		2.43	15.75	
Pășuni și fânețe permanente	2470.53	3581.64	4344.41	3286.26
Culturi permanente	3.11	16.87	29.63	15.61
Sere și solarii				
Efectivele de animale -capete				
Bovine	1194	1434	865	940
Ovine	3042	4926	5517	2637
Caprine	420	410	316	647
Porcine	268	929	604	966
Păsări	1887	7327	1358	6079
Familii de albine	290	478	271	287

Se poate observa numărul mare de familii de albine prin comparație cu celelalte comune dar și efectivele de animale sunt crescute.

Comuna REBRIȘOARA	STRATEGIA DE DEZVOLTARE LOCALĂ 2023-2027	Ediția 1
		Revizia 0
		Pag. 145/209
		Exemplar 1

Cu privire la dezvoltarea infrastructurii de locuit, în REBRIȘOARA au fost eliberate în perioada 2018-2022 au fost eliberate 29 autorizații de construire. Ca și suprafață construită în anii menționați aceasta cumulează 4883 mp (378 mp în anul 2018, 1902 mp în anul 2019, 614 în anul 2020 și 1989 în 2021).

Județ Mediu Localitate	Numărul autorizațiilor eliberate				Suprafața utilă (mp)			
	2018	2019	2020	2021	2018	2019	2020	2021
Total județ	717	770	722	894	142964	145569	122786	168722
Total urban	418	432	412	502	94303	90991	73276	105605
Bistrița	355	366	356	433	83752	79021	64217	92792
Beclean	40	30	21	24	5855	5666	3535	4835
Năsăud	8	16	20	12	1706	2772	2697	2102
Sângeorz Băi	15	20	15	33	2990	3532	2827	5876
Total rural	299	338	310	392	48661	54578	49510	63117
Bistrița Bârgăului	16	8	6	26	2632	1390	1022	4211
Braniștea	1	3	3	1	243	454	303	233
Budacu de Jos	32	36	43	37	4605	5291	6307	4839
Budești			1	1			295	223
Căianu Mic	2	3	1	2	430	604	331	402
Cetate	12	7	5	11	1621	1192	648	1494
Chiochiș	2	4	2	2	216	301	157	201
Chiuza	7	7	4	15	926	842	663	2600
Ciceu – Giurgești			2	1			222	151
Ciceu – Mihăiești	3	3	3	6	429	593	244	1250
Coșbuc	1	1			354	186		
Dumitra	17	20	21	25	3384	3088	4277	3971
Feldru	7	5	4	5	1453	808	655	743
Galații Bistriței	4	6	4	10	487	936	666	1146
Ilva Mare	2	4		1	375	567		160
Ilva Mică	1	4	7	10	248	606	962	1533
Josenii Bârgăului	13	8	21	18	1917	1444	3443	2813
Lechința	9	8	8	16	1396	1285	1239	2952
Leșu	1	1	1		146	75	151	
Livezile	8	14	12	14	1283	1974	1868	2353
Lunca Ilvei	2	12	4		711	2802	627	
Măgura Ilvei			2				339	
Maieru	22	26	19	21	4005	4720	3133	4005
Mărișelu	3	3	8	7	324	344	1151	957
Matei	2	2	1		310	323	142	
Miceștii de Câmpie	2			2	272			280
Monor	1	2		2	68	400		180
Negrilești		1	1			155	173	
Nimigea	10	16	13	7	1680	2681	2112	1074
Nușeni	3		2		490		746	
Parva		2	2	1		276	260	150
Petru Rareș	1	3	4	8	104	249	475	1622
Poiana Ilvei				1				187
Prundu Bârgăului	12	7	8	12	1883	951	1188	2185
Rebrișoara	3	10	5	11	378	1902	614	1989

Comuna REBRIȘOARA	STRATEGIA DE DEZVOLTARE LOCALĂ 2023-2027	Ediția 1
		Revizia 0
		Pag. 146/209
		Exemplar 1

În comună, numărul de locuințe existente era în anul 2021 de 1533. Suprafața locuibilă era de 100392 mp. În anul 2021 s-au dat în folosință un număr de 11 locuințe, acestea fiind realizate din fonduri proprii.

Rețeaua de canalizare din localitate măsoară 18.6 km. Lungimea rețelei de distribuție a apei măsoară 17.4 km. În anul 2021 s-au consumat 68 mii mc apă dintre care 65 mii mc pentru uz casnic.

Judet Mediu Localitate	Total	Suprafața locuibilă - mp - din care:	
		Proprietate publică	Proprietate privată
Total județ	6477516	64938	6412578
Total urban	2651796	44793	834003
Bistrița	2004505	35064	1969441
Beclean	226421	7178	219243
Năsăud	231560	2513	229047
Sângeorz-Băi	189310	38	189272
Total rural	3825720	20145	5578575
Bistrița Bârgăului	108520	246	108274
Braniștea	55461	218	55243
Budacu de Jos	76190	1393	74797
Budești	34188	683	33505
Căianu Mic	82202	16	82186
Cetate	56755	344	56411
Chiochiș	54711	280	54431
Chiuza	47800	50	47750
Ciceu- Giurgești	28892	69	28823
Ciceu- Mihăiești	27803		27803
Coșbuc	37236		37236
Dumitra	90918		90264
Dumitrița	63240		63240
Feldru	135197		133544
Galații Bistriței	61722		61302
Ilva Mare	41972		41816
Ilva Mică	54739		54617
Josenii Bârgăului	102104		101876
Lechința	107652	288	107364
Leșu	50978		50978
Livezile	89620	736	88884
Lunca Ilvei	62113	2260	59853
Măgura Ilvei	37673	50	37623
Maieru	164403	568	163835
Mărișelu	57167	286	56881
Matei	63029	151	62878
Miceștii de Câmpie	32646	119	32527
Milaș	29404	168	29236
Monor	33634	298	33336
Negrilești	38867		38867
Nimigea	108632	205	108427
Nușeni	52977	627	52350
Parva	36693	256	36437
Petru Rareș	56828	334	56494
Poiana Ilvei	34310	40	34270
Prundu Bârgăului	134922	2405	132517
Rebra	40330	240	40090
Rebrișoara	100392		100392

Comuna REBRIȘOARA	STRATEGIA DE DEZVOLTARE LOCALĂ 2023-2027	Ediția 1
		Revizia 0
		Pag. 147/209
		Exemplar 1

8.19. Rețeaua și volumul apei potabile distribuite în anul 2021, pe localități

Județ Mediu Localitate	Lungimea rețelei de distribuție a apei (km)	Apa potabilă distribuită (mii mc)	
		Total	din care: uz casnic
Bistrița-Năsăud	1519,1	8689	6962
Total urban	499,7	5239	3937
Municipiul Bistrița	388,2	4009	3113
Oraș Beclean	37,1	626	317
Oraș Năsăud	36,6	350	277
Oraș Sângeorz-Băi	37,8	254	230
Total rural	1019,4	3450	3025

Numărul de unități de cazare din comuna Rebrișoara este de 1 sub forma unei Pensiuni agro turistice ce dispune de 14 locuri de cazare. În anul 2021 au existat un număr de 64 de primiri în unitățile de cazare turistică care au însemnat 160 de innoptări.

Din punct de vedere economic în comuna Rebrișoara are sediul o companie aflată pe locul 8 ca cifră de afaceri la nivel de județ.

Nr. crt.	Denumire agent economic	Cifra de afaceri - lei/RON -	Numărul mediu al salariaților
1	SC LEONI WIRING SYSTEMS RO SRL - BISTRIȚA	1454902768	4890
2	SC ROMBAT SA - BISTRIȚA	488636261	735
3	SC TERAPLAST SA - ȘIEU-MĂGHERUȘ (SĂRĂȚEL)	476933244	450
4	SC TERASTEEL SA - ȘIEU-MĂGHERUȘ (SĂRĂȚEL)	371969877	126
5	SC RAAL SA - BISTRIȚA	322899620	1995
6	SC RCB ELECTRO 97 SA - BISTRIȚA	256275482	124
7	KAUFLAND ROMANIA SCS - BISTRIȚA	210232673	177
8	SC DIMEX 2000 COMPANY SRL - REBRIȘOARA	205359916	223
9	DEDEMAN BISTRITA 71 - BISTRIȚA	196067388	182
10	SC FRASINUL SRL - MAIERU	189627978	228

Comuna REBRIȘOARA	STRATEGIA DE DEZVOLTARE LOCALĂ 2023-2027	Ediția 1
		Revizia 0
		Pag. 148/209
		Exemplar 1

2.6. Capacitate administrativă și financiară

COMUNA REBRIȘOARA, are sediul în localitatea REBRIȘOARA, str. Principală, nr. 744, comuna REBRIȘOARA, județul Bistrița-Năsăud.

În baza HCL nr 1/30.01.2023 s-a aprobat bugetul de venituri și cheltuieli al comunei Rebrîșoara pentru anul 2023 și previziunile financiare pentru anii 2024-2026.

Bugetul pentru anul 2023, la secțiunea venituri este în sumă de 11.226 mii lei iar la cheltuieli în sumă de 12.352 mii lei.

Pentru secțiunea de funcționare s-au alocat venituri de 7.406 mii lei iar cheltuieli în sumă de 7.406 mii lei.

Pentru secțiunea de dezvoltare s-au alocat venituri în sumă de 3.820 mii lei iar cheltuieli în sumă de 4.946 mii lei.

Bugetul de cheltuieli aprobat precum și previziunile pentru perioada 2024-2026 sunt următoarele:

BUGETUL LOCAL DETALIAT LA CHELTUIELI
PE CAPITOLE, SUBCAPITOLE ȘI PARAGRAFE PE ANUL 2023 ȘI ESTIMARI PENTRU ANII 2024-2026

- mii lei -

DENUMIREA INDICATORILOR	Cod indicator	Buget 2023				Estimari				
		PREVEDERI ANUALE		PREVEDERI TRIMESTRIALE		2024	2025	2026		
		TOTAL	din care credite bugetare destinate stingerii platilor restante	Trim. I	Trim. II				Trim. III	Trim. IV
TOTAL CHELTUIELI (cod 60.02+69.02+63.02+70.02+74.02+79.02)	49.02	12,352		6,170	2,600	1,786	1,796	9,344	9,136	8,858
Partea I-a SERVICII PUBLICE GENERALE (cod 51.02+54.02+55.02+56.02)	50.02	2,817		746	785	600	686	2,844	2,866	2,879
Autoritati publice și acțiuni externe (cod 51.02.01)	51.02	2,714		716	765	580	653	2,764	2,809	2,844
Autoritati executive și legislative (cod 51.02.01.03)	51.02.01	2,714		716	765	580	653	2,764	2,809	2,844
Autoritati executive	51.02.01.03	2,714		716	765	580	653	2,764	2,809	2,844
Alte servicii publice generale (cod 54.02.05+54.02.06+54.02.07+54.02.10+54.02.50)	54.02	20						20	20	20
Fond de rezerva bugetara la dispozitia autoritatilor locale	54.02.05	20						20	20	20
Tranzacții privind datoria publica și Imprumuturi	55.02	83		30	20	20	13	60	37	15
Partea a II-a APARARE, ORDINE PUBLICA SI SIGURANTA NATIONALA (cod 60.02+61.02)	59.02	12		5	5		2	12	12	12
Ordine publica și siguranta nationala (cod 61.02.03+61.02.05+61.02.50)	61.02	12		5	5		2	12	12	12
Protecție civilă și protecția contra incendiilor (protecție civilă nonmilitară)	61.02.05	12		5	5		2	12	12	12
Partea a III-a CHELTUIELI SOCIAL-CULTURALE (cod 65.02+66.02+67.02+68.02)	63.02	5,369		2,141	1,134	1,096	998	4,330	4,207	4,069
Invatamant (cod 65.02.03+65.02.04+65.02.05+65.02.07+65.02.11+65.02.12+65.02.50)	65.02	924		243	231	219	231	893	910	912
Invatamant secundar (cod 65.02.04.01+65.02.04.02+65.02.04.03)	65.02.04	874		230	219	207	218	845	862	864
Invatamant secundar inferior	65.02.04.01	874		230	219	207	218	845	862	864
Alte cheltuieli în domeniul invatamantului	65.02.50	50		13	12	12	13	48	48	48
Cultura, recreere și religie (cod 67.02.03+67.02.05+67.02.06+67.02.50)	67.02	1,030		973	23	31	3	380	230	80
Servicii culturale (cod 67.02.03.02+67.02.03.03+67.02.03.04+67.02.03.05+67.02.03.06+67.02.03.07+67.02.03.08+67.02.03.12+67.02.03.30)	67.02.03	1,020		973	23	21	3	370	220	70
Biblioteci publice comunale, orasenesti, municipale	67.02.03.02	70		23	23	21	3	70	70	70
Camine culturale	67.02.03.07	950		950				300	150	
Alte servicii în domeniile culturii, recreerii și religiei	67.02.50	10				10		10	10	10
Asigurari și asistența socială (cod 68.02.04+68.02.05+68.02.06+68.02.10+68.02.11+68.02.12+68.02.15+68.02.50)	68.02	3,415		925	880	846	764	3,057	3,067	3,077
Asistența socială în caz de boli și invaliziți (cod 68.02.05.02)	68.02.05	3,254		865	865	822	702	2,876	2,876	2,876
Asistența socială în caz de invaliditate	68.02.05.02	3,254		865	865	822	702	2,876	2,876	2,876
Prevenirea excluderii sociale (cod 68.02.15.01+68.02.15.02)	68.02.15	100		40			60	120	130	140
Ajutor social	68.02.15.01	100		40			60	120	130	140
Alte cheltuieli în domeniul asigurărilor și asistenței sociale (cod 68.02.50.50)	68.02.50	61		20	15	24	2	61	61	61
Alte cheltuieli în domeniul asistenței sociale	68.02.50.50	61		20	15	24	2	61	61	61
Partea a IV-a SERVICII ȘI DEZVOLTARE PUBLICA, LOCUINTE, MEDIU ȘI APE (cod 70.02+74.02)	69.02	1,744		1,184	360	90	110	1,683	1,033	933

DENUMIREA INDICATORILOR	Cod indicator	Buget 2023						Estimari		
		PREVEDERI ANUALE		PREVEDERI TRIMESTRIALE				2024	2025	2026
		TOTAL	din care credite bugetare destinate stingerii platilor restante	Trim. I	Trim. II	Trim. III	Trim. IV			
Locuinte, servicii si dezvoltare publica (cod 70.02.03+70.02.05+70.02.06+70.02.07+70.02.50)	70.02	1,109		769	260	60	20	525	476	376
Alimentare cu apa si amenajari hidrotehnice (cod 70.02.05.01+70.02.05.02)	70.02.05	759		569	170	20		205	155	55
Alimentare cu apa	70.02.05.01	759		569	170	20		205	155	55
Iluminat public si electrificari rurale	70.02.06	320		170	90	40	20	320	320	320
Alimentare cu gaze naturale in localitati	70.02.07	30		30						
Protectia mediului (cod 74.02.03+74.02.05+74.02.06+74.02.50)	74.02	635		415	100	30	90	558	558	558
Salubritate si gestiunea deseurilor (cod 74.02.05.01+74.02.05.02)	74.02.05	358		138	100	30	60	358	358	358
Salubritate	74.02.05.01	340		120	100	30	90	340	340	340
Colectarea, tratarea si distrugerea deseurilor	74.02.05.02	18		18				18	18	18
Canalizarea si tratarea apelor reziduale	74.02.06	277		277				200	200	200
Partea a V-a ACTIUNI ECONOMICE (cod 80.02+81.02+83.02+84.02+87.02)	79.02	2,410		2,094	316			1,075	1,018	965
Transporturi (cod 84.02.03+84.02.04+84.02.06+84.02.50)	84.02	2,410		2,094	316			1,075	1,018	965
Transport rutier (cod 84.02.03.01+84.02.03.02+84.02.03.03)	84.02.03	2,410		2,094	316			1,075	1,018	965
Strazi	84.02.03.03	2,410		2,094	316			1,075	1,018	965
VII. REZERVE, EXCEDENT / DEFICIT	99.02	-1,126		-1,126						
DEFICIT 1) 99.02.96 + 99.02.97	99.02	-1,126		-1,126						
Deficitul sectiunii de dezvoltare	99.02.97	-1,126		-1,126						
CHELTUIELILE SECTIUNII DE FUNCTIONARE (cod 50.02+59.02+63.02+70.02+79.02)	49.02SF	7,406		2,195	1,954	1,606	1,651	7,234	7,333	7,408
Partea I-a SERVICII PUBLICE GENERALE (cod 51.02+54.02+55.02+56.02)	50.02	2,132		566	605	420	541	2,169	2,181	2,194
Autoritati publice si actiuni externe (cod 51.02.01)	51.02	2,029		536	585	400	508	2,079	2,124	2,169
Autoritati publice si actiuni externe (cod 51.02.01.03)	51.02.01	2,029		536	585	400	508	2,079	2,124	2,169
Din total capitol:	51.02.01.03	2,029		536	585	400	508	2,079	2,124	2,169
Alte servicii publice generale (cod 54.02.05+54.02.06+54.02.07+54.02.10+54.02.50)	54.02	20						20	20	20
Fond de rezerva bugetara la dispozitia autoritatilor locale	54.02.05	20						20	20	20
Tranzactii privind datoratia publica si imprumuturi	55.02	83		30	20	20	13	60	37	15
Tea a II-a APARARE, ORDINE PUBLICA SI SIGURANTA NATIONALA (cod 61.02+61.02)	59.02	12		5	5		2	12	12	12
Ordine publica si siguranta nationala (cod 61.02.03+61.02.05+61.02.50)	61.02	12		5	5		2	12	12	12
Protectie civila si protectia contra incendiilor (protectie civila nonmilitera)	61.02.05	12		5	5		2	12	12	12
Partea a III-a CHELTUIELI SOCIAL-CULTURALE (cod 65.02+66.02+67.02+68.02)	63.02	4,419		1,191	1,134	1,096	998	4,030	4,057	4,069
Invatamant (cod 65.02.03+65.02.04+65.02.05+65.02.07+65.02.11+65.02.12+65.02.50)	65.02	924		243	231	219	231	893	910	912
Invatamant secundar (cod 65.02.04.01+65.02.04.02+65.02.04.03)	65.02.04	874		230	219	207	218	845	862	864
Invatamant secundar inferior	65.02.04.01	874		230	219	207	218	845	862	864
Alte cheltuieli in domeniul invatamantului	65.02.50	50		13	12	12	13	48	48	48
Cultura, recreere si religie (cod 67.02.03+67.02.05+67.02.06+67.02.50)	67.02	80		23	23	31	3	80	80	80
Servicii culturale (cod 67.02.03.02+67.02.03.03+67.02.03.04+67.02.03.05+67.02.03.06+67.02.03.07+67.02.03.08+67.02.03.12+67.02.03.30)	67.02.03	70		23	23	21	3	70	70	70
Biblioteci publice comunale, orasenesti, municipale	67.02.03.02	70		23	23	21	3	70	70	70

DENUMIREA INDICATORILOR	Cod indicator	Buget 2023						Estimari		
		PREVEDERI ANUALE		PREVEDERI TRIMESTRIALE				2024	2025	2026
		TOTAL	din care credite bugetare destinate stingerii platilor restante	Trim. I	Trim. II	Trim. III	Trim. IV			
Alte servicii in domeniile culturii, recreerii si religiei	67.02.50	10				10		10	10	10
Asigurarari si asistenta sociala (cod 68.02.04+68.02.05+68.02.06+68.02.10+68.02.11+68.02.12+68.02.15+68.02.50)	68.02	3,415		925	880	846	764	3,057	3,067	3,077
Asistenta sociala in caz de boli si invaliditati (cod 68.02.05.02)	68.02.05	3,254		865	865	822	702	2,876	2,876	2,876
Asistenta sociala in caz de invaliditate	68.02.05.02	3,254		865	865	822	702	2,876	2,876	2,876
Prevenirea excluderii sociale (cod 68.02.15.01+68.02.15.02)	68.02.15	100		40			60	120	130	140
Ajutor social	68.02.15.01	100		40			60	120	130	140
Alte cheltuieli in domeniul asigurarilor si asistentei sociale (cod 68.02.50.50)	68.02.50	61		20	15	24	2	61	61	61
Alte cheltuieli in domeniul asistentei sociale	68.02.50.50	61		20	15	24	2	61	61	61
Partea a IV-a SERVICII SI DEZVOLTARE PUBLICA, LOCUINTE, MEDIU SI APE (cod 70.02+74.02)	69.02	733		323	210	90	110	733	733	733
Locuinte, servicii si dezvoltare publica (cod 70.02.03+70.02.05+70.02.06+70.02.07+70.02.50)	70.02	375		185	110	60	20	375	375	375
Alimentare cu apa si amenajari hidrotehnice (cod 70.02.05.01+70.02.05.02)	70.02.05	55		15	20	20		55	55	55
Alimentare cu apa	70.02.05.01	55		15	20	20		55	55	55
Iluminat public si electrificari rurale	70.02.06	320		170	90	40	20	320	320	320
Protectia mediului (cod 74.02.03+74.02.05+74.02.06+74.02.50)	74.02	358		138	100	30	90	358	358	358
Salubritate si gestiunea deseurilor (cod 74.02.05.01+74.02.05.02)	74.02.05	358		138	100	30	90	358	358	358
Salubritate	74.02.05.01	340		120	100	30	90	340	340	340
Colectarea, tratarea si distrugerea deseurilor	74.02.05.02	18		18				18	18	18
Partea a V-a ACTIUNI ECONOMICE (cod 80.02+81.02+83.02+84.02+87.02)	79.02	110		110				300	350	400
Transporturi (cod 84.02.03+84.02.04+84.02.06+84.02.50)	84.02	110		110				300	350	400
Transport rutier (cod 84.02.03.01+84.02.03.02+84.02.03.03)	84.02.03	110		110				300	350	400
Strazi	84.02.03.03	110		110				300	350	400
CHELTUIELILE SECTIUNII DE DEZVOLTARE (cod 50.02+59.02+63.02+70.02+79.02)	49.02	4,946		3,975	646	180	145	2,110	1,803	1,450
Partea I-a SERVICII PUBLICE GENERALE (cod 51.02+54.02+55.02)	50.02	685		180	180	180	145	685	685	685
Autoritati publice si actiuni externe (cod 51.02.01)	51.02	685		180	180	180	145	685	685	685
Autoritati publice si actiuni externe (cod 51.02.01.03)	51.02.01	685		180	180	180	145	685	685	685
Autoritati publice si actiuni externe (cod 51.02.01.03)	51.02.01.03	685		180	180	180	145	685	685	685
Partea a III-a CHELTUIELI SOCIAL-CULTURALE (cod 65.02+66.02+67.02+68.02)	63.02	950		950				300	150	
Cultura, recreere si religie (cod 67.02.03+67.02.05+67.02.06+67.02.50)	67.02	950		950				300	150	
Servicii culturale (cod 67.02.03.02+67.02.03.03+67.02.03.04+67.02.03.05+67.02.03.06+67.02.03.07+67.02.03.08+67.02.03.12+67.02.03.30)	67.02.03	950		950				300	150	
Camine culturale	67.02.03.07	950		950				300	150	
Partea a IV-a SERVICII SI DEZVOLTARE PUBLICA, LOCUINTE, MEDIU SI APE (cod 70.02+74.02)	69.02	1,011		861	150			350	300	200
Locuinte, servicii si dezvoltare publica (cod 70.02.03+70.02.05+70.02.06+70.02.07+70.02.50)	70.02	734		584	150			150	100	
Alimentare cu apa si amenajari hidrotehnice (cod 70.02.05.01+70.02.05.02)	70.02.05	704		554	150			150	100	
Alimentare cu apa	70.02.05.01	704		554	150			150	100	

Comuna REBRIȘOARA	STRATEGIA DE DEZVOLTARE LOCALĂ 2023-2027	Ediția 1
		Revizia 0
		Pag. 150/209
		Exemplar 1

DENUMIREA INDICATORILOR	Cod indicator	Buget 2023					Estimări			
		PREVEDERI ANUALE		PREVEDERI TRIMESTRIALE				2024	2025	2026
		TOTAL	din care credite bugetare destinate stingerii platilor restante	Trim. I	Trim. II	Trim. III	Trim. IV			
Alimentare cu gaze naturale in localitati	70.02.07	30		30						
Protectia mediului (cod 74.02.03+74.02.05+74.02.06+74.02.09)	74.02	277		277			200	200	200	
Canalizarea si tratarea apelor reziduale	74.02.06	277		277			200	200	200	
Partea a V-a ACTIUNI ECONOMICE (cod 80.02+81.02+83.02+84.02+87.02)	79.02	2,300		1,984	316		775	668	565	
Transporturi (cod 84.02.03+84.02.05+84.02.50)	84.02	2,300		1,984	316		775	668	565	
Transport rullier (cod 84.02.03.01+84.02.03.02+84.02.03.03)	84.02.03	2,300		1,984	316		775	668	565	
Trazi	84.02.03.03	2,300		1,984	316		775	668	565	
Partea VII-a. REZERVE, EXCEDENT / DEFICIT (98.02-99.02)	98.02	-1,126		-1,126						
DEFICIT 1) 99.02.97	99.02	-1,126		-1,126						
Deficitul sectiunii de dezvoltare	99.02.97	-1,126		-1,126						

Bugetul de venituri al comunei pentru anul 2023 cat si prevederile pentru anii 2024-2026 este urmatorul:

DENUMIREA INDICATORILOR	Cod indicator	Buget 2023					Estimări			
		PREVEDERI ANUALE		PREVEDERI TRIMESTRIALE				2024	2025	2026
		TOTAL	Trim. I	Trim. II	Trim. III	Trim. IV				
TOTAL VENITURI (cod 00.02+00.15+00.16+00.17+45.02+46.02+47.02+48.02)	00.01	11,226	5,044	2,600	1,788	1,798	9,344	9,138	6,858	
VENITURI PROPRII (cod 00.02-11.02-37.02+00.15+00.16)	49.90	4,251	2,284	1,158	425	384	3,789	3,525	4,080	
I. VENITURI CURENTE (cod 00.03+00.12)	00.02	9,876	3,754	2,600	1,788	1,736	8,724	8,706	6,716	
A. VENITURI FISCALE (cod 00.04+00.09+00.10+00.11)	00.03	9,337	3,332	2,532	1,767	1,705	7,829	7,726	7,668	
A1. IMPOZIT PE VENIT, PROFIT SI CASTIGURI DIN CAPITAL (cod 00.05+00.06+00.07)	00.04	2,606	1,171	806	389	249	1,732	1,764	1,803	
A1.2. IMPOZIT PE VENIT, PROFIT, SI CASTIGURI DIN CAPITAL DE LA PERSOANE FIZICE (cod 03.02+04.02)	00.06	2,606	1,171	806	389	249	1,732	1,764	1,803	
Impozit pe venit (cod 03.02.17+03.02.18)	03.02	2	1	1			2	2	2	
Impozitul pe veniturile din transferul proprietatilor imobiliare din patrimoniul personal	03.02.18	2	1	1			2	2	2	
Cote si sume defalcate din impozitul pe venit (cod 04.02.01+04.02.04+04.02.05+04.02.06)	04.02	2,604	1,170	805	389	249	1,730	1,762	1,801	
Cote defalcate din impozitul pe venit	04.02.01	1,123	500	385	160	78	1,123	1,123	1,123	
Sume alocate din cotele defalcate din impozitul pe venit pentru echilibrarea bugetelor locale	04.02.04	681	420	220	120	121	607	639	678	
Sume repartizate din Fondul la dispozitia Consiliului Judetean	04.02.05	600	250	200	100	50				
A3. IMPOZITE SI TAXE PE PROPRIETATE (cod 07.02)	00.09	463	230	119	24	90	477	497	517	
Impozite si taxe pe proprietate (cod 07.02.01+07.02.02+07.02.03+07.02.50)	07.02	463	230	119	24	90	477	497	517	
Impozit si taxa pe cladiri (cod 07.02.01.01+07.02.01.02)	07.02.01	161	90	40	15	35	190	200	210	
Impozit pe cladiri de la persoane fizice *)	07.02.01.01	X	X	X	X	X	X	X	X	
Impozit si taxa pe cladiri de la persoane juridice *)	07.02.01.02	X	X	X	X	X	X	X	X	
Impozit si taxa pe teren (cod 07.02.02.01+07.02.02.02+07.02.02.03)	07.02.02	262	130	74	4	54	287	277	287	
Impozit pe terenuri de la persoane fizice *)	07.02.02.01	X	X	X	X	X	X	X	X	
Impozit si taxa pe teren de la persoane juridice *)	07.02.02.02	X	X	X	X	X	X	X	X	
Impozitul pe terenul din extravilan *)	07.02.02.03	X	X	X	X	X	X	X	X	
Taxe judiciare de timbru si alte taxe de timbru	07.02.03	20	10	5	5		20	20	20	
A4. IMPOZITE SI TAXE PE BUNURI SI SERVICII (cod 11.02+12.02+15.02+16.02)	00.10	6,248	1,921	1,897	1,363	1,365	5,995	5,435	5,313	
Sume defalcate din TVA (cod 11.02.01+11.02.02+11.02.05+11.02.06+11.02.09)	11.02	5,826	1,470	1,442	1,361	1,352	4,955	4,780	4,638	
Sume defalcate din taxa pe valoarea adaugata pentru finantarea cheltuielilor descentralizate la nivelul comunitatilor locale, oraselor, municipiilor, sectoarelor si Municipiului Bucuresti	11.02.02	3,750	959	958	918	917	3,768	3,788	3,788	
Sume defalcate din taxa pe valoarea adaugata pentru echilibrarea bugetelor locale	11.02.06	1,875	511	484	445	435	1,188	994	850	
Taxe pe utilizarea bunurilor, autorizarea utilizarii bunurilor sau pe desfasurarea de activitati (cod 16.02.02+16.02.03+16.02.50)	16.02	621	451	155	2	13	640	655	675	
Impozit pe mijloacele de transport (cod 16.02.02.01+16.02.02.02)	16.02.02	621	451	155	2	13	640	655	675	
Impozit pe mijloacele de transport destinate persoanelor fizice	16.02.02.01	X	X	X	X	X	X	X	X	
Impozit pe mijloacele de transport destinate persoanelor juridice *)	16.02.02.02	X	X	X	X	X	X	X	X	
A6. ALTE IMPOZITE SI TAXE FISCALE (cod 18.02)	00.11	22	10	10			25	30	35	
Alte impozite si taxe fiscale (cod 18.02.50)	18.02	22	10	10			25	30	35	

DENUMIREA INDICATORILOR	Cod indicator	Buget 2023					Estimari		
		PREVEDERI ANUALE TOTAL	PREVEDERI TRIMESTRIALE				2024	2025	2026
			Trim. I	Trim. II	Trim. III	Trim. IV			
Alte impozite si taxe	18.02.50	22	10	10		2	25	30	35
C. VENITURI NEFISCALE (cod 00.13+00.14)	00.12	539	422	68	19	30	895	980	1,050
C1. VENITURI DIN PROPRIETATE (cod 30.02+31.02)	00.13	160	160				300	350	400
Venituri din proprietate (cod 30.02.01+30.02.05+30.02.08+30.02.50)	30.02	160	160				300	350	400
Venituri din concesiuni si inchirieri (cod 30.02.05.01+30.02.05.30)	30.02.05	160	160				300	350	400
Alte venituri din concesiuni si inchirieri de catre institutiile publice	30.02.05.30	160	160				300	350	400
C2. VANZARI DE BUNURI SI SERVICII (cod 33.02+34.02+35.02+36.02+37.02)	00.14	379	262	68	19	30	595	630	650
Amenzi, penalitati si confiscari (cod 35.02.01+35.02.02+35.02.03+35.02.50)	35.02	112	45	18	19	30	115	120	120
Amenzii din amenzi si alte sanctiuni aplicate potrivit dispozitiilor legale (cod 35.02.01.02)	35.02.01	112	45	18	19	30	115	120	120
Venituri din amenzi si alte sanctiuni aplicate de catre alte institutii de specialitate	35.02.01.02	112	45	18	19	30	115	120	120
Diverse venituri (cod 36.02.01+36.02.05+36.02.06+36.02.07+36.02.11+36.02.14+36.02.22+36.02.23+36.02.31+36.02.32+36.02.47+36.02.50)	36.02	267	217	50			480	510	530
Taxe speciale	36.02.06	197	147	50			200	220	230
Alte venituri	36.02.50	70	70				280	290	300
Varsaminte din sectiunea de functionare pentru finantarea sectiunii de dezvoltare a bugetului local (cod -37.02.04)	37.02.03	-2,570	-1,599	-646	-180	-145	-1,610	-1,503	-1,450
Varsaminte din sectiunea de functionare	37.02.04	2,570	1,599	646	180	145	1,610	1,503	1,450
IV. SUBVENTII (cod 00.18)	00.17	100	40			60	120	130	140
SUBVENTII DE LA ALTE NIVELE ALE ADMINISTRATIEI PUBLICE (cod 42.02+43.02)	00.18	100	40			60	120	130	140
Subventii de la bugetul de stat (cod 42.02.01+42.02.05+42.02.10+42.02.12 la 42.02.16+42.02.18+42.02.20+42.02.21+42.02.28+42.02.29+42.02.34+42.02.35+42.02.40 la 42.02.42+42.02.45+42.02.51+42.02.52+42.02.54+42.02.55+42.02.63+42.02.65 la 42.02.67+42.02.69+42.02.73+42.02.77+42.02.79+42.02.80+42.02.81+42.02.82+42.02.84 la 42.02.93)	42.02	100	40			60	120	130	140
Subventii pentru acordarea ajutorilor pentru incalzirea locuintei si a suplimentului pentru energie alocate pentru consumul de combustibili solizi si/sau petrolului	42.02.34	100	40			60	120	130	140
Sume primite de la ocrotitorii minori in contul platilor efectuate si premianterii in termenii contractului financiar 2014-2020 (cod 48.02.01 la cod 48.02.05+48.02.14+48.02.15+48.02.16+48.02.17+48.02.18+48.02.19+48.02.20+48.02.21+48.02.22+48.02.23)	48.02	1,250	1,250				500	300	
Fondul European Agricol de Dezvoltare Rurala (FEADR) (cod 48.02.04.01+48.02.04.02+48.02.04.03)	48.02.04	1,250	1,250				500	300	
Sume primite in contul platilor efectuate in anul curent	48.02.04.01	1,250	1,250				500	300	
VENITURILE SECTIUNII DE FUNCTIONARE (cod 00.02+00.16+00.17+47.02) - TOTAL	00.01SF	7,406	2,195	1,954	1,606	1,651	7,234	7,333	7,408
VENITURI PROPRII (cod 00.02+00.16)	49.90	4,251	2,284	1,158	425	384	3,769	3,926	4,080
I. VENITURI CURENTE (cod 00.03+00.12)	00.02	7,306	2,155	1,954	1,606	1,691	7,114	7,203	7,268
A. VENITURI FISCALE (cod 00.04+00.09+00.10+00.11)	00.03	9,337	3,332	2,532	1,767	1,706	7,829	7,726	7,688
A1. IMPOZIT PE VENIT, PROFIT SI CASTIGURI DIN CAPITAL (cod 00.05+00.06+00.07)	00.04	2,606	1,171	806	380	249	1,732	1,764	1,803
A1.2. IMPOZIT PE VENIT, PROFIT, SI CASTIGURI DIN CAPITAL DE LA PERSOANE FIZICE (cod 03.02+04.02)	00.06	2,606	1,171	806	380	249	1,732	1,764	1,803
Impozit pe venit (cod 03.02.17+03.02.18)	03.02	2	1	1			2	2	2
Impozitul pe veniturile din transferul proprietatilor imobiliare din patrimoniul personal	03.02.18	2	1	1			2	2	2
Cote si sume defalcate din impozitul pe venit (cod 04.02.01+04.02.04+04.02.05+04.02.06)	04.02	2,604	1,170	805	380	249	1,730	1,762	1,801
Cote defalcate din impozitul pe venit	04.02.01	1,123	500	385	160	78	1,123	1,123	1,123
Sume alocate din cotele defalcate din impozitul pe venit pentru echilibrarea bugetelor locale	04.02.04	881	420	220	120	121	607	639	678
Sume repartizate din Fondul la dispozitia Consiliului Județean	04.02.05	600	250	200	100	50			

DENUMIREA INDICATORILOR	Cod indicator	Buget 2023					Estimari		
		PREVEDERI ANUALE TOTAL	PREVEDERI TRIMESTRIALE				2024	2025	2026
			Trim. I	Trim. II	Trim. III	Trim. IV			
A3. IMPOZITE SI TAXE PE PROPRIETATE (cod 07.02)	00.09	463	230	119	24	90	477	497	517
Impozite si taxe pe proprietate (cod 07.02.01+07.02.02+07.02.03+07.02.50)	07.02	463	230	119	24	90	477	497	517
Impozit si taxa pe cladiri (cod 07.02.01.01+07.02.01.02)	07.02.01	181	90	40	15	36	190	200	210
Impozit pe cladiri de la persoane fizice *)	07.02.01.01	X	X	X	X	X	X	X	X
Impozit si taxa pe cladiri de la persoane juridice *)	07.02.01.02	X	X	X	X	X	X	X	X
Impozit si taxa pe teren (cod 07.02.02.01+07.02.02.02+07.02.02.03)	07.02.02	262	130	74	4	54	287	277	287
Impozit pe terenuri de la persoane fizice *)	07.02.02.01	X	X	X	X	X	X	X	X
Impozit si taxa pe teren de la persoane juridice *)	07.02.02.02	X	X	X	X	X	X	X	X
Impozitul pe terenul din extravilan *)	07.02.02.03	X	X	X	X	X	X	X	X
Taxe judiciare de timbru si alte taxe de timbru	07.02.03	20	10	5	5		20	20	20
A4. IMPOZITE SI TAXE PE BUNURI SI SERVICII (cod 11.02+12.02+15.02+16.02)	00.10	6,246	1,921	1,697	1,363	1,365	5,695	5,435	5,313
Sume defalcate din TVA (cod 11.02.01+11.02.02+11.02.05+11.02.06+11.02.09)	11.02	5,625	1,470	1,442	1,361	1,362	4,955	4,780	4,638
Sume defalcate din taxa pe valoarea adaugata pentru finantarea cheltuielilor descentralizate la nivelul comunelor, oraselor, municipiilor, sectoarelor si Municipiului Bucuresti	11.02.02	3,750	959	958	918	917	3,769	3,786	3,788
Sume defalcate din taxa pe valoarea adaugata pentru echilibrarea bugetelor locale	11.02.06	1,875	511	484	445	435	1,168	994	850
Taxe pe utilizarea bunurilor, autorizarea utilizarii bunurilor sau pe desfasurarea de activitati (cod 16.02.02+16.02.03+16.02.50)	16.02	621	451	155	2	13	640	655	675
Impozit pe mijloacele de transport (cod 16.02.02.01+16.02.02.02)	16.02.02	621	451	155	2	13	640	655	675
Impozit pe mijloacele de transport detinute de persoane fizice	16.02.02.01	X	X	X	X	X	X	X	X
Impozit pe mijloacele de transport detinute de persoane juridice *)	16.02.02.02	X	X	X	X	X	X	X	X
A6. ALTE IMPOZITE SI TAXE FISCALE (cod 18.02)	00.11	22	10	10	10	2	25	30	35
Alte impozite si taxe fiscale (cod 18.02.50)	18.02	22	10	10	10	2	25	30	35
Alte impozite si taxe	18.02.50	22	10	10	10	2	25	30	35
C. VENITURI NEFISCALE (cod 00.13+00.14)	00.12	-2,031	-1,177	-578	-161	-115	-715	-523	-490
C1. VENITURI DIN PROPRIETATE (cod 30.02+31.02)	00.13	160	160				300	350	400
Venituri din proprietate (cod 30.02.01+30.02.05+30.02.08+30.02.50)	30.02	160	160				300	350	400
Venituri din concesiuni si inchirieri (cod 30.02.05.01+30.02.05.30)	30.02.05	160	160				300	350	400
Alte venituri din concesiuni si inchirieri de catre institutiile publice	30.02.05.30	160	160				300	350	400
C2. VANZARI DE BUNURI SI SERVICII (cod 33.02+34.02+35.02+36.02+37.02)	00.14	-2,191	-1,337	-578	-161	-115	-1,015	-873	-800
Amenzi, penalitati si confiscari (cod 35.02.01+35.02.02+35.02.03+35.02.50)	35.02	112	45	18	19	30	115	120	120
Venituri din amenzi si alte sanctiuni aplicate potrivit dispozitiilor legale (cod 35.02.01.02)	35.02.01	112	45	18	19	30	115	120	120
Venituri din amenzi si alte sanctiuni aplicate de catre alte institutii de specialitate	35.02.01.02	112	45	18	19	30	115	120	120
Diverse venituri (cod 36.02.01+36.02.05+36.02.06+36.02.11+36.02.14+36.02.22+36.02.32+36.02.50)	36.02	267	217	50			480	510	530
Taxe speciale	36.02.06	197	147	50			200	220	230
Alte venituri	36.02.50	70	70				280	290	300
Transferuri voluntare, altele decat subventiile (cod 37.02.01+37.02.03+37.02.50)	37.02	-2,570	-1,599	-646	-180	-145	-1,610	-1,503	-1,450
Varsaminte din sectiunea de functionare pentru finantarea sectiunii de dezvoltare a bugetului local	37.02.03	-2,570	-1,599	-646	-180	-145	-1,610	-1,503	-1,450
IV. SUBVENTII (cod 00.18)	00.17	100	40			60	120	130	140
SUBVENTII DE LA ALTE NIVELE ALE ADMINISTRATIEI PUBLICE (cod 42.02+43.02)	00.18	100	40			60	120	130	140
Subventii de la bugetul de stat (cod 42.02.01+42.02.05+42.02.10+42.02.12 la 42.02.16+42.02.18+42.02.20+42.02.21+42.02.28+42.02.29+42.02.34+42.02.35+42.02.41+42.02.42+42.02.45+42.02.51+42.02.52+42.02.54+42.02.55+42.02.63+42.02.65 la 42.02.67+42.02.69+42.02.73+42.02.77+42.02.79+42.02.80+42.02.81+42.02.82+42.02.84)	42.02	100	40			60	120	130	140

Comuna REBRIȘOARA	STRATEGIA DE DEZVOLTARE LOCALĂ 2023-2027	Ediția 1
		Revizia 0
		Pag. 152/209
		Exemplar 1

DENUMIREA INDICATORILOR	Cod indicator	Buget 2023					Estimari		
		PREVEDERI ANUALE TOTAL	PREVEDERI TRIMESTRIALE				2024	2025	2026
			Trim. I	Trim. II	Trim. III	Trim. IV			
Subvenții pentru acordarea ajutorului pentru încălzirea locuinței și a suplimentului pentru energie alocate pentru consumul de combustibil solzi și/sau petroleri	42.02.34	100	40			60	120	130	140
VENITURILE SECȚIUNII DE DEZVOLTARE (00.02+00.15+00.16+00.17+45.02+46.02+48.02) - TOTAL	00.01SD	3,820	2,849	646	180	145	2,110	1,803	1,450
I. VENITURI CURENTE (cod 00.12)	00.02	2,570	1,599	646	180	145	1,610	1,503	1,450
VENITURI NEFISCALE (cod 00.14)	00.14	2,570	1,599	646	180	145	1,610	1,503	1,450
C2. VANZARI DE BUNURI ȘI SERVICII (cod 36.02+37.02)	00.14	2,570	1,599	646	180	145	1,610	1,503	1,450
Transferuri voluntare, altele decât subvențiile (cod 37.02.04+37.02.05)	37.02	2,570	1,599	646	180	145	1,610	1,503	1,450
Varsaminte din secțiunea de funcționare	37.02.04	2,570	1,599	646	180	145	1,610	1,503	1,450
Sume primite de la UE/alți donatori în contul plăților efectuate și prefinanțări aferente cadrului financiar 2014-2020 (cod 48.02.01 la cod 48.02.05+48.02.11+48.02.12+48.02.15+48.02.19+48.02.32+48.02.33)	48.02	1,250	1,250				500	300	
Fondul European Agricol de Dezvoltare Rurală (FEADR) (cod 48.02.04.01+48.02.04.02+48.02.04.03)	48.02.04	1,250	1,250				500	300	
Sume primite în contul plăților efectuate în anul curent	48.02.04.01	1,250	1,250				500	300	

Dupa cum putem observa exista o diferenta dintre veniturile prognozate si cheltuieli in sensul ca se prevede o suma mai mare pentru cheltuieli decat pentru venituri. Diferenta va fi acoperita din excedentul anului precedent.

Organigrama primăriei comunei Rebrîșoara

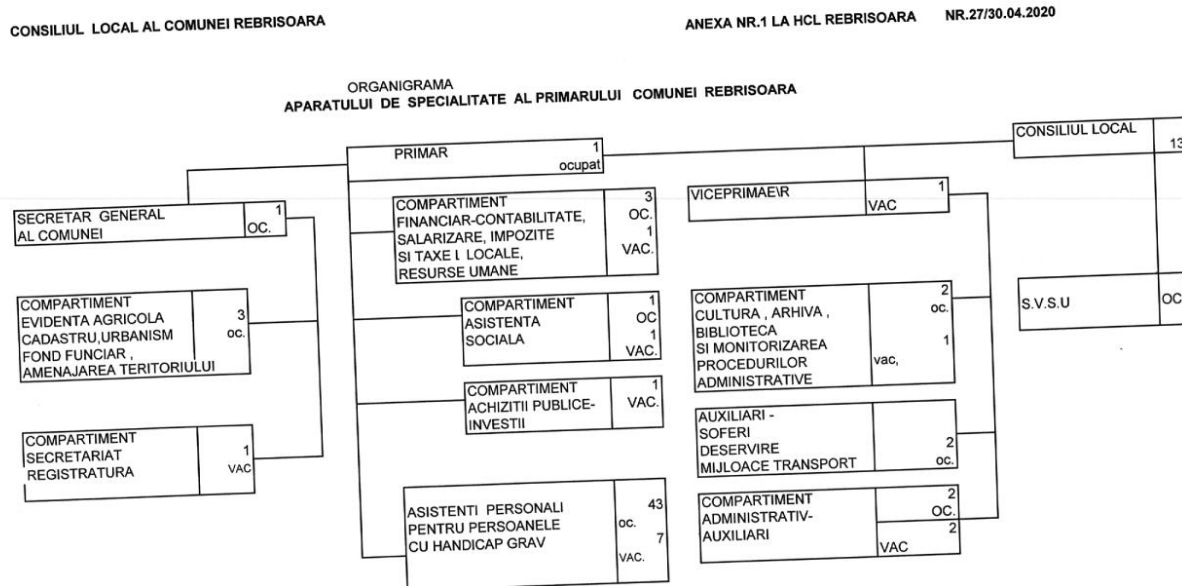

(sursa: www.primariarebrisoara.ro)

În vederea evaluării capacității administrative s-au luat în calcul și Regulamentul de Organizare și Funcționare al primăriei, gradul de respectare Analiza gradului de respectare a legislației privind transparența decizională și asigurare accesului cetățenilor la informații de interes public; Analiza gradului de implicare al actorilor locali

Comuna REBRIȘOARA	STRATEGIA DE DEZVOLTARE LOCALĂ 2023-2027	Ediția 1
		Revizia 0
		Pag. 153/209
		Exemplar 1

în dialoguri și dezbateri privind deciziile de politică publică; Analiza organigramei și a resursei umane angajate în cadrul Primăriei Comunei; Feedback-ul angajaților cu privire la activitatea desfășurată în cadrul Primăriei; Existența problemelor de conduită sau de natură disciplinară în cadrul organizației; Măsura în care este necesară externalizarea unor servicii publice în domenii variate, precum asistență socială, managementul proiectelor, elaborarea documentelor strategice, etc. Durata necesară pentru îndeplinirea sarcinilor din fișele de post corespunzătoare posturilor ocupate din cadrul primăriei;

În cadrul Regulamentului de Organizare și funcționare regăsim toate secțiunile prevăzute de către legislația în vigoare și cuprinde capitolele relevante care să asigure un cadru organizatoric adecvat desfășurării activității în condiții optime. Au fost analizate și rapoartele anuale cu privire la progresul în implementarea unui sistem de control intern și managerial. În acest sens, în baza evaluărilor anuale, se constată un nivel corespunzător al implementării sistemului cât și eforturi ale administrației locale cu privire la implementarea acestuia.

În baza analizei fișelor de post puse la dispoziție se constată o preocupare constantă a conducerii instituției, în special al Secretarului General, cu privire la organizarea și punerea la punct a documentelor de funcționare.

Din punct de vedere al transparenței instituționale și asigurarea unui cadru adecvat oricărui cetățean de a se informa cu privire la activitatea primăriei, s-au creat mecanismele necesare informării publicului. Instrumentele de publicare sunt active și actualizate.

Cu privire la măsurile pentru asigurarea unui cadru etic adecvat, au fost luate de către instituție toate măsurile pentru numirea unui consilier de etică, instruirea acestuia dar și a personalului, aprobarea unui Plan de Integritate la nivel de instituție și adoptarea măsurilor din Strategia Națională Anticorupție. Toate informațiile cu privire la progresele făcute de către instituție în domeniul eticii, evitarea situațiilor de incompatibilitate, conflict de interese, declararea cadourilor etc, pot fi regăsite pe websiteul instituției.

Comuna REBRIȘOARA	STRATEGIA DE DEZVOLTARE LOCALĂ 2023-2027	Ediția 1
		Revizia 0
		Pag. 154/209
		Exemplar 1

Concluzionând, instituția are capacitatea financiară, umană și administrativă de a implementa măsurile prevăzute în prezenta Strategia de Dezvoltare Locală.

2.7. Voluntariatul ca resursă

În baza Legii 78/2014 privind reglementarea activității de voluntariat, articolele 6-7 există următoarea obligație legală:

Art.6. - Autoritățile administrației publice sprijină derularea activităților de voluntariat prin includerea în strategiile de dezvoltare locală sau națională a unor capitole distincte despre rolul voluntariatului ca resursă de dezvoltare a bunăstării sociale și nu ca modalitate de reducere a cheltuielilor, precum și modul de sprijinire a voluntariatului pentru atingerea priorităților locale sau naționale.

Art. 7. - (1) Autoritățile administrației publice locale susțin voluntariatul ca metodă recunoscută prin care cetățenii pot participa activ la activități de voluntariat în comunitățile lor, metodă ce le permite acestora să abordeze probleme legate de acțiuni umanitare, mediu înconjurător, probleme sociale, și altele asemenea.

(2) Autoritățile administrației publice locale se întâlnesc anual cu reprezentanții legali ai organizației gazdă, pe raza unităților administrativ-teritoriale pe care le conduc, în vederea organizării unei cooperări efective în activitățile de interes public desfășurate de către voluntari, precum și în vederea promovării, la nivel local, a acestor activități, a rezultatelor și impactului social survenit.

(3) Autoritățile administrației publice locale promovează și susțin organizarea de evenimente cu ocazia Zilei Internaționale a Voluntariatului, în data de 5 decembrie a fiecărui an.

În baza interviurilor acordate dar și a informațiilor obținute din comunitate (prin chestionare aplicate voluntarilor identificați) activitatea de voluntariat nu este văzută ca fiind o resursă demnă de luat în seamă ci este confundată cu „munca patriotică” care se

Comuna REBRIȘOARA	STRATEGIA DE DEZVOLTARE LOCALĂ 2023-2027	Ediția 1
		Revizia 0
		Pag. 155/209
		Exemplar 1

efectua în mod forțat înainte de 1989. De asemenea voluntariatul este privit ca o activitate rezervată copiilor „mici” din ciclul primar și gimnazial.

Pentru ca Voluntariatul să devină o RESURSĂ așa cum se dorește la nivel național este nevoie de schimbarea mentalității, eliminarea stigmatului pentru cei care practică voluntariatul (cei care aleg să faca voluntariat sunt numiti „fraieri” sau „prosti”) și transformarea voluntariatului într-o bună practică.

În acest sens propunem următoarele acțiuni:

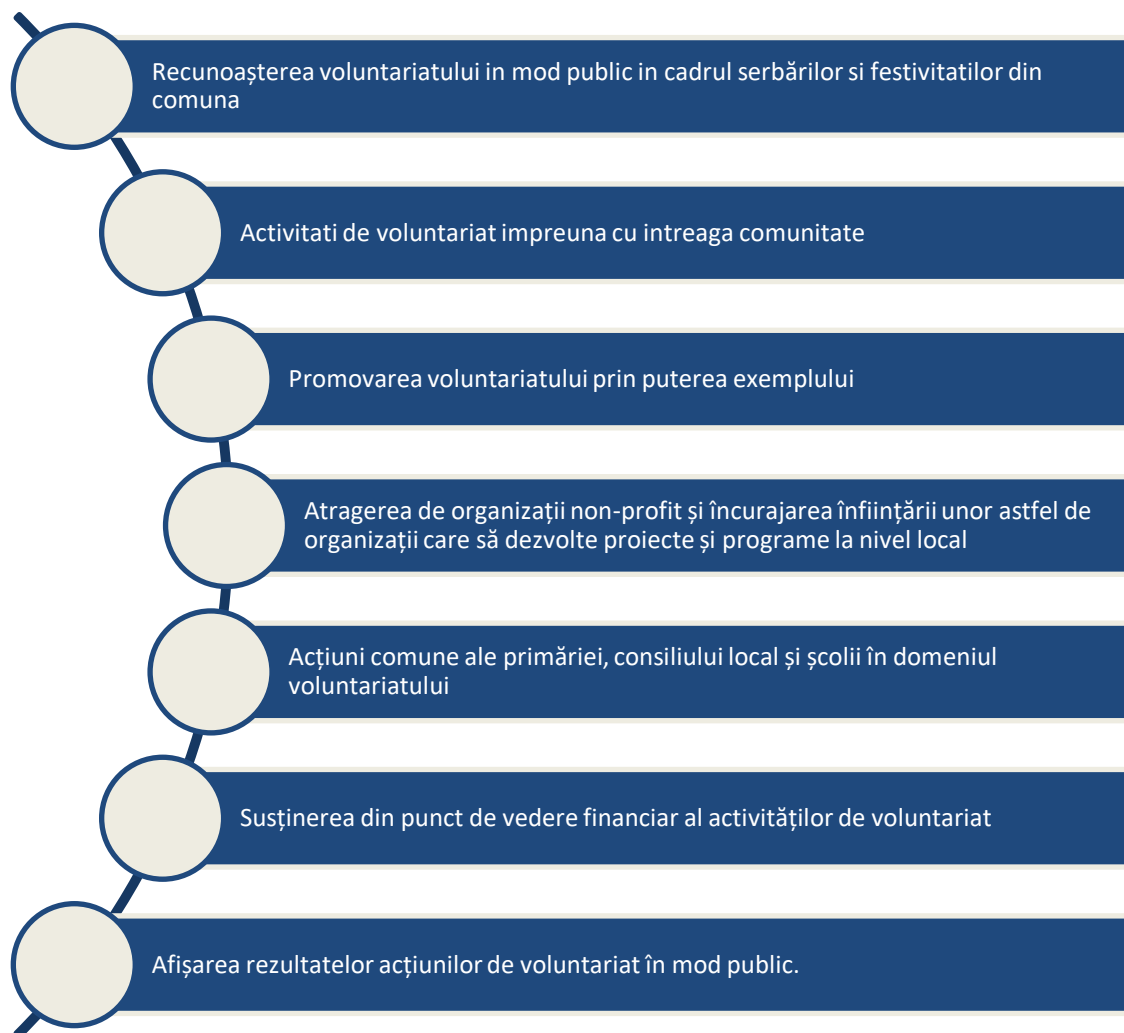

Comuna REBRIȘOARA	STRATEGIA DE DEZVOLTARE LOCALĂ 2023-2027	Ediția 1
		Revizia 0
		Pag. 156/209
		Exemplar 1

PARTEA III INTERPRETAREA DATELOR ȘI ANALIZA SITUAȚIEI CURENTE

Cu ajutorul informațiilor statistice, a informațiilor colectate în comuna **Rebrișoara** dar și a documentelor programatice adiacente prezentei SDL au fost identificate o serie de programe, măsuri, proiecte și acțiuni care pot contribui la îmbunătățirea situației curente și atingerea scopului și a obiectivelor stabilite.

3.1. Metodele de colectare a datelor utilizate

Principalul instrument de studiu a fost analiza de document și interviul nestructurat. Au fost alese ca metode de studiu datorită beneficiilor superioare altor metode. Documentele în accepțiunea științelor sociale semnifică un obiect sau un text care oferă o informație despre un fenomen social. Putem cerceta un subiect urmărind urmele lăsate de către acesta (urme directe sau obiecte sau urme indirecte – texte în care este reflectat subiectul nostru).

În funcție de modul de aplicare metoda poate fi folosită pentru colectarea de date cantitative și calitative. În funcție de documentele disponibile putem folosi metoda pentru a face cercetări cu obiective extrem de diverse, acoperind toate obiectivele posibile. Metoda este una discretă, în care nu întâmpinăm probleme de reactivitate. (Șandor, 2012) Se poate acoperi o arie geografică sau temporală mult mai mare.

Analiza datelor și a informațiilor colectate s-a concretizat în realizarea unor analize de tip SWOT pentru fiecare domeniul abordat și a notelor care descriu programele, măsurile, proiectele și acțiunile care trebuie întreprinse. Domeniile în care a fost realizată analiza SWOT sunt:

- Administrație publică locală
- Infrastructură rurală și de mediu
- Educație și cultură
- Agricultură, silvicultură și dezvoltare rurală
- Economie

Comuna REBRIȘOARA	STRATEGIA DE DEZVOLTARE LOCALĂ 2023-2027	Ediția 1
		Revizia 0
		Pag. 157/209
		Exemplar 1

■ Turism

3.1.1. Administrație publică locală

Puncte tari	Puncte slabe
<ul style="list-style-type: none"> • Resurse umane de calitate, cu experiență și studii superioare în domeniile posturilor ocupate; • Management de resurse umane de calitate, adaptat nevoilor și specificului angajaților; • Urmărirea inovației și actualizării practicilor administrative care să asigure calitatea serviciilor publice; • Capacitatea ridicată de adaptare a resurselor umane la modificările cadrului legislativ și la diversitatea sarcinilor de serviciu; • Profesionalism, încredere și dedicare față de instituție și comună; • Asumarea dezvoltării digitale; • Recunoașterea autorității și misiunii instituției; 	<ul style="list-style-type: none"> • Utilizarea deficitară a indicatorilor și criteriilor de evaluare a performanței; • Personal suprasolicitat/ insuficient pentru îndeplinirea sarcinilor corespunzătoare fișelor de post; • Resurse financiare insuficiente pentru dezvoltarea profesională a angajaților; • Concentrarea pe rezolvarea unor activități nerelevante mari consumatoare de timp; • În desfășurarea activităților persoanele se concentrează mai mult pe obținerea rezultatelor decât pe procesul în sine; • Insuficiența resurselor alocate pentru rezolvarea problemelor cu care se confruntă instituția; • Incapacitatea instituției de a crea sisteme capabile să atragă capitaluri din surse alternative; • Dezvoltarea redusă a sistemelor informatice, număr insuficient de calculatoare, multe dintre ele uzate

Comuna REBRIȘOARA	STRATEGIA DE DEZVOLTARE LOCALĂ 2023-2027	Ediția 1
		Revizia 0
		Pag. 158/209
		Exemplar 1

	<p>moral;</p> <ul style="list-style-type: none"> • Rezistență crescută la schimbare în rândul angajaților organizației; • Lipsa unui sistem de management al documentelor capabil să furnizeze informații complexe în timp real; • Eficiență scăzută a utilizării resurselor alocate; • Utilizarea relativ scăzută a tehnologiilor avansate;
Oportunități	Amenințări
<ul style="list-style-type: none"> • Existența oportunităților de finanțare cu fonduri europene a proiectelor de dezvoltare a capacității administrative; • Existența de bune practici la nivel european privind dezvoltarea calității serviciilor publice în mediu rural; • Existența strategiilor europene, naționale și județene menite să ofere direcții și soluții pentru dezvoltarea sectorului public; • Accelerarea reformelor instituționale generate de procesul de integrare; • Introducerea standardelor de management al calității; • Existența specializării Administrație 	<ul style="list-style-type: none"> • Atractivitatea scăzută a comunei scade posibilitatea de a atrage specialiști sau de a fi păstra pe cei actuali; • Birocrație excesivă; • Crizele economice, sanitare sau de altă natură afectează accesul la resurse și crează provocări care impun schimbarea rapidă a priorităților bugetare sau de investiții; • Capacitate limitată de implementare a politicilor publice; • Capacitate scăzută de elaborare și implementare a proiectelor cu finanțare europeană;

Comuna REBRIȘOARA	STRATEGIA DE DEZVOLTARE LOCALĂ 2023-2027	Ediția 1
		Revizia 0
		Pag. 159/209
		Exemplar 1

și Management Public în cadrul Facultății de Științe Politice, Administrative și ale Comunicării, extensia Bistrița a UBB Cluj-Napoca	
--	--

3.1.2. Infrastructură rurală și de mediu

Puncte tari	Puncte slabe
<ul style="list-style-type: none"> • Proximitatea față de orașe importante, precum Târgu Mureș, Bistrița și Cluj-Napoca; • Existența căilor de acces: între localitățile comunei, spre Bistrița și Cluj Napoca. • Rețea parțială de alimentare cu apă; • Rețea de electricitate; • Rețea de iluminat public; • Rețea de telefonie fixă și mobilă; • Cablu TV și internet; • Existența unei abordări strategice la nivelul Primăriei cu privire la protecția mediului; • Existența unei colaborări permanente a primăriei cu Agenția pentru Protecția Mediului de la nivel județean; • Existența resurselor de mediu precum cele forestiere, pentru 	<ul style="list-style-type: none"> • Dezvoltarea infrastructurii de utilități insuficientă; • Dezvoltarea insuficientă a infrastructurii rutiere; • Infrastructura necesară gestionării deșeurilor în conformitate cu normele europene insuficientă; • Poluarea apelor datorită lipsei unui sistem de apă/apă uzată și colectarea la stațiilor de epurare; • Lipsa organizațiilor neguvernamentale în domeniul protejării mediului și educării locuitorilor; • Capacitatea scăzută a Primăriei de a desfășura campanii complexe de educare a cetățenilor cu privire la protejarea mediului înconjurător, reciclare și economie circulară; • Curriculă școlară neadaptată nevoilor actuale în domeniul

Comuna REBRIȘOARA	STRATEGIA DE DEZVOLTARE LOCALĂ 2023-2027	Ediția 1
		Revizia 0
		Pag. 160/209
		Exemplar 1

pășunat, biodiversitate, etc.	protecției mediului; <ul style="list-style-type: none"> Educația ecologică este superficială; Rețea stradală insuficientă.
Oportunități	Amenințări
<ul style="list-style-type: none"> Existența liniilor de finanțare pentru modernizarea drumurilor comunale; Existența unor măsuri în domeniul organizării sistemului de colectare selectivă, a spațiului de depozitare temporară și transportul deșeurilor; Existența unor măsuri în domeniul extinderii rețelei de alimentare cu apă și a celei de canalizare și epurare; 	<ul style="list-style-type: none"> Resurse proprii insuficiente pentru desfășurarea investițiilor în infrastructura rutieră, edilitară și de utilități; Experiență și resurse insuficiente în activitatea de protejare a mediului înconjurător; Eroziunea solului prin gradul de torențialitate și lipsa amenajărilor Poluarea apelor datorită lipsei unui sistem de apă/apă uzată și a stațiilor de epurare;

3.1.3. Educație și cultură

Puncte tari	Puncte slabe
<ul style="list-style-type: none"> Existența unei unități de învățământ și a unei grădinițe în comună modernizate; Existența unor specializări de învățământ profesional în comună și interes pentru extinderea acestora; Implicarea proactivă a primăriei în 	<ul style="list-style-type: none"> Scăderea populației; Interesul scăzut al tinerilor în învățarea meșteșugurilor tradiționale; Gradul de acoperire relativ ridicat a posturilor didactice din școli cu cadre suplinoare; Dezvoltarea relativ slabă a bazei

Comuna REBRIȘOARA	STRATEGIA DE DEZVOLTARE LOCALĂ 2023-2027	Ediția 1
		Revizia 0
		Pag. 161/209
		Exemplar 1

<p>sprijinirea investițiilor în domeniul educației;</p> <ul style="list-style-type: none"> • Existența obiceiurilor populare, • Existența unor grupuri informale de dans, joc, etc. • Management școlar adecvat în unitățile de învățământ public; • Dotarea tehnologică insuficientă a unității de învățământ din comună; • Cadrele didactice insuficiente pentru numărul de elevi; • Implementarea programelor de integrare a copiilor de etnie în unitățile învățământului obligatoriu. • Existența monumentelor istorice și siturilor arheologice de importanță națională pe raza comunei; 	<p>materiale pentru desfășurarea activităților de educație fizică;</p> <ul style="list-style-type: none"> • Procentajul relativ ridicat de elevi școlarizați în învățământul cu clase simultane. • Lipsa unei strategii de intervenție culturală în localitate; • Lipsa includerii comunei în traseele turistice propuse de PNRR; • Lipsa unor evenimente culturale cu notorietate; • Lipsa cluburilor de literatură, arte plastice, etc; • Prezența foarte scăzută a informațiilor privind resursele culturale din comună pe internet;
Oportunități	Amenințări
<ul style="list-style-type: none"> • Existența oportunităților de finanțare a inițiativelor culturale externe și la nivel național; • Importanța mare acordată domeniul cultural în Strategia de dezvoltare a județului Bistrița-Năsăud pentru perioada 2021-2027; • Existența ghidurilor de bune practici privind valorificarea patrimoniului cultural construit din zona 	<ul style="list-style-type: none"> • Pierderea artelor și meșteșgurilor tradiționale în lipsa transferului competențelor între generații; • Izolarea comunității datorită distanței față de căi rutiere cu trafic puternic/ aeroporturi, căi ferate, etc. • Tendința de reducere a exigenței în procesul de evaluare didactică; • Buget insuficient pentru proiecte culturale;

Comuna REBRIȘOARA	STRATEGIA DE DEZVOLTARE LOCALĂ 2023-2027	Ediția 1
		Revizia 0
		Pag. 162/209
		Exemplar 1

<p>Năsăudului;</p> <ul style="list-style-type: none"> • Amplasarea comunei aproape de confluența județelor Bistrița-Năsăud și Cluj; • Existența organizațiilor neguvernamentale din sectorul turistic la nivel județean: Asoc. Produs în Bistrița-Năsăud; Asoc. de Dezvoltare Intercomunitară Turism în Bistrița-Năsăud, etc; • Lipsa unor festivaluri de muzică ușoară/modernă în zonă; • Existența unei monografii a comunei REBRIȘOARA nevalorificate; 	
---	--

3.1.4. Agricultură, silvicultură și dezvoltare rurală.

Puncte tari	Puncte slabe
<ul style="list-style-type: none"> • Existența resurselor naturale potrivite pentru creșterea animalelor: bovine, ovine, caprine și cabaline; • Potențial crescut pentru agricultura ecologică; • Terenuri arabile; • Păduri și pășuni întinse; • Tradiții în prelucrarea produselor animaliere; 	<ul style="list-style-type: none"> • Resurse financiare insuficiente; • Agenți economici puțini; • Acces redus la servicii de consultanță în vederea atragerii de finanțare în domeniul agricol; • Media de vârstă ridicată a celor ce se ocupă de activități agricole, utilaje agricole învechite, rudimentare și tehnologii neperformante;

Comuna REBRIȘOARA	STRATEGIA DE DEZVOLTARE LOCALĂ 2023-2027	Ediția 1
		Revizia 0
		Pag. 163/209
		Exemplar 1

<ul style="list-style-type: none"> • Flora diversificata pentru dezvoltarea apiculturii. • Biodiversitate crescută datorită practicării agriculturii tradiționale în mare parte a comunei (rotația culturilor, cositul care permite răspândirea semințelor plantelor, etc) • Poluare relativ redusă datorită lipsei traficului rutier intens și a exploatațiilor agricole întinse care să folosească substanțe chimice; 	<ul style="list-style-type: none"> • Fărâmițarea terenurilor agricole și încă probleme de posesiune; • Deterioarea pajiștilor; • Piața de desfacere redusă, pondere mare de comercializare a produselor pe plan local fără respectarea standardelor UE; • Inexistența sectoarelor de prelucrarea diversificata a produselor animaliere; • Slabă valorificare a produselor de pădure (fructe de pădure, ciuperci etc.); • Interesul scăzut al tinerilor pentru activitățile agricole; • Lipsa structurilor asociative
Oportunități	Amenințări
<ul style="list-style-type: none"> • Existența liniilor de finanțare pentru dezvoltarea exploatațiilor agricole; • Practicarea unei agriculturi ecologice durabile și a agroturismului; • Promovarea produselor alimentare tradiționale; • Asocierea producătorilor, îmbunătățirea practicilor agricole pentru ridicarea producției, elaborarea unor politici zonale de 	<ul style="list-style-type: none"> • Deteriorarea terenurilor agricole ca urmare a interesului scăzut pentru agricultură al tinerilor; • Promovarea pe piața a produselor din sectoarele „tradiționale” care nu ating standardele (UE); • Accent pe importurile de produse alimentare, situație care periclitizează valorificarea produselor autohtone la prețuri eficiente (aducătoare de profit);

Comuna REBRIȘOARA	STRATEGIA DE DEZVOLTARE LOCALĂ 2023-2027	Ediția 1
		Revizia 0
		Pag. 164/209
		Exemplar 1

<p>marketing și de accedare pe alte piețe;</p> <ul style="list-style-type: none"> • Crearea de servicii agricole (veterinare, prestări servicii, etc.); • Crearea de noi ateliere de producere a unor produse tradiționale: scaune din lemn curbat, mic mobilier, împletituri, cuverturi și carpete, haine de port popular s.a.. • Creșterea interesului locuitorilor județului pentru produsele locale; • Existența unui interes strategic de promovare a lanțurilor scurte de aprovizionare și susținere a dezvoltării producției locale. 	<ul style="list-style-type: none"> • Schimbarea tiparelor de consum în rândul populației datorită accesului la produse exotice; • Insuficienta informare și educare a populației pentru dezvoltarea durabilă a agriculturii, protecția mediului; • Nerevenirea populației tinere plecate în mediul urban și în străinătate.
---	--

3.2.5. Economie

Puncte tari	Puncte slabe
<ol style="list-style-type: none"> 1. Vechi tradiții în prelucrarea unor resurse locale (cherestea, piele , lână, apicultura, s.a.); 2. Tradiție în prelucrarea unor resurse locale; 3. Exploatare forestiere; 4. Potențial de dezvoltare a agroturismului; 5. Existența în zona a unor societăți comerciale și persoane fizice 	<ol style="list-style-type: none"> 1. Resurse financiare locale insuficiente, investiții autohtone foarte mici; 2. Orientarea cu precădere către comerțul din alimentația publică: magazine alimentare si baruri; 3. Tendințe monoeconomice - principalele activități se concentreaza în principal doar pe prelucrarea lemnului, a lanii și a pielii de oaie; 4. Infrastructură necorespunzătoare,

Comuna REBRIȘOARA	STRATEGIA DE DEZVOLTARE LOCALĂ 2023-2027	Ediția 1
		Revizia 0
		Pag. 165/209
		Exemplar 1

autorizate active.	<p>absența alimentării cu apă, a canalizării, a gazului metan, limitele telefoniei fixe reprezintă o frână;</p> <p>5. Activitatea redusă de marketing a societăților comerciale coroborat cu investiții reduse ale administrației locale în zonă;</p> <p>6. Folosirea unor tehnologii vechi (meșteșuguri), cu productibilitate și eficiență economică scăzută.</p>
Oportunități	Amenințări
<p>1. Existența resurselor locale, puțin sau necorespunzător valorificate până în prezent;</p> <p>2. Utilizarea programelor de finanțare ale Uniunii Europene, atât pentru mediul rural cât și pentru IMM-uri;</p> <p>3. Iniințarea de microintreprinderi pentru prelucrarea resurselor și produselor existente în comună;</p> <p>4. Promovarea produselor tradiționale locale;</p>	<p>1. Prelungirea crizei economico financiară la nivel mondial, care duce la scăderea portofoliului de comenzi pe întreg lanțul furnizori - consumatori, cu efectele sale;</p> <p>2. Lipsa de receptivitate a populației locale la programele de finanțare;</p> <p>3. Lipsa de receptivitate și flexibilitate la cerințele pieței;</p> <p>4. Izolarea unor sate care poate conduce la depopularea acestora.</p>

Comuna REBRIȘOARA	STRATEGIA DE DEZVOLTARE LOCALĂ 2023-2027	Ediția 1
		Revizia 0
		Pag. 166/209
		Exemplar 1

<p>5. Colaborare zonală în cadrul Grupului de Acțiune Locală;</p> <p>6. Dezvoltarea economiei rurale și creșterea productivității în sectorul agricol;</p> <p>7. Accesarea programelor guvernamentale în derulare de susținere a mediului rural.</p>	<p>5. Lipsa culturii antreprenoriale;</p> <p>6. Lipsa capitalului de susținere a activităților economice;</p> <p>7. Legislația în continuă schimbare;</p> <p>8. Oferte de creditare greu accesibile;</p> <p>9. Interesul scăzut al investitorilor pentru începerea afacerilor în comună, datorită infrastructurii sociale neadecvate, raportat la potențialul comunei;</p> <p>10. Migrația forței de muncă tinere spre zone mai atractive din punct de vedere economic;</p> <p>11. Riscul ca firmele din comună să nu facă față competiției pe piața unică.</p>
--	---

3.2.6. Turism

Puncte tari	Puncte slabe
<ul style="list-style-type: none"> • Amplasament teritorial potrivit pentru dezvoltarea ecoturismului rural; • Mediul natural favorabil drumețiilor, weekend-urilor și / sau „vacanțelor la țară”; • Habitat rural bine conservat; • Păstrarea patrimoniului cultural; • Existența unor lăcașe de cult: biserici; • Existența și păstrarea tradițiilor; 	<ul style="list-style-type: none"> • Insuficiența resurselor financiare publice pentru dezvoltarea turismului; • Atractivitatea redusă pentru investitori datorită promovării deficitare a zonei; • Servicii conexe turismului insuficient dezvoltate; • Lipsa pregătirea profesională de calitate în domeniul serviciilor turistice;

Comuna REBRIȘOARA	STRATEGIA DE DEZVOLTARE LOCALĂ 2023-2027	Ediția 1
		Revizia 0
		Pag. 167/209
		Exemplar 1

<ul style="list-style-type: none"> • Ospitalitatea tradițională cu și a produselor culinare tradiționale; • Potențialul peisagistic deosebit; • Biodiversitatea; • Climat blând, mediul aproape nepoluat; • Potențial pentru dezvoltarea turismului rural. • Intervenția redusă a omului asupra mediului natural din unele părți ale comunei; • Existența unei istorii și a unui folclor bine documentat în zonă. 	<ul style="list-style-type: none"> • Absența unei strategii locale pentru zone de agrement; • Lipsa unor acțiuni concentrate în sensul schimbărilor de mentalitate privind turismul rural (întocmirea proiectelor, accesarea fondurilor, calitatea serviciilor); • Lipsa firmelor agroturistice autorizate; • Lipsa unui „brand” local.
Oportunități	Amenințări
<ul style="list-style-type: none"> • Existența unei strategii județene concentrate pe turism (perioada 2021-2027); • Posibilitatea conectării comunei la inițiative locale cu potențial ridicat precum traseele turistice precum Via Transilvanica; • Realizarea unor investiții în agrement (trasee turistice pentru drumeții, trasee pentru ATV-uri și biciclete, dezvoltarea turismului ecvestru etc.); • Facilități de valorificare a resurselor locale prin puncte gastronomice 	<ul style="list-style-type: none"> • Volatilitatea legislației; • Legislație în continuă modificare; • Mentalități de indiferență față de mediu în general și față de patrimoniul turistic în special; • Poluarea mediului prin practicarea unui turism „neecologic” din partea unor vizitatori; • Slabă infrastructură de bază: apă/apă uzată, gaz metan, drumuri comunale etc.; • Promovarea în mass-media a turismului urban;

Comuna REBRIȘOARA	STRATEGIA DE DEZVOLTARE LOCALĂ 2023-2027	Ediția 1
		Revizia 0
		Pag. 168/209
		Exemplar 1

<p>locale;</p> <ul style="list-style-type: none"> • Existența finanțării pentru înființarea de puncte de informare turistică; • Existența unor linii de finanțare variate oferite de Uniunea Europeană; 	<ul style="list-style-type: none"> • Menținerea capacității scăzute de atragere a fondurilor europene.
---	---

Comuna REBRIȘOARA	STRATEGIA DE DEZVOLTARE LOCALĂ 2023-2027	Ediția 1
		Revizia 0
		Pag. 169/209
		Exemplar 1

PARTEA IV - PLANUL LOCAL DE ACȚIUNE

România ca parte a Uniunii Europene dar și într-o competiție directă pe piața globală are o singură șansă să se păstreze competitivă și anume să aplice politici publice pentru o dezvoltare durabilă. Rezultatul acestor acțiuni este statornicirea unei noi paradigme de dezvoltare prin confluența factorilor economici, sociali și de mediu. Planul local de acțiune este instrumentul prin care informațiile și concluziile din capitolele anterioare se transformă într-un set de măsuri pentru a fi implementate în comunitatea locală.

Modul de construcție al planului local de acțiune este: Viitorul nostru comun a oferit prima definiție acceptată a dezvoltării durabile ca fiind „o dezvoltare care satisface nevoile generației actuale fără a compromite șansele viitoarelor generații de a-și satisface propriile nevoi”. Conceptul de dezvoltare durabilă reprezintă rezultatul unei abordări integrate a factorilor politici și decizionali, în care protecția mediului și creșterea economică pe termen lung sunt considerate complementare și reciproc dependente. Planul local de acțiune respectă strategia județului Bistrița-Năsăud 2021-2027.

4.1. Viziunea și obiectivele strategiei 2021 - 2027

Viziunea strategiei de dezvoltare durabilă : Asigurarea unui climat de stabilitate și predictibilitate în dezvoltarea comunității prin atragerea tuturor factorilor interesați astfel încât comuna **REBRIȘOARA** să devină un model de dezvoltare durabilă și echilibrată, ținând cont de crearea și susținerea unui mediu economic social, competitiv, stabil, sănătos și diversificat care să asigure creșterea economică continuă și creșterea calității vieții cetățenilor comunei.

Comuna REBRIȘOARA	STRATEGIA DE DEZVOLTARE LOCALĂ 2023-2027	Ediția 1
		Revizia 0
		Pag. 170/209
		Exemplar 1

4.2. Obiectivul general

Dezvoltarea sau regenerarea unei așezări rurale este determinată semnificativ de schimbările care se produc în structura economiei locale, în structura populației și în cultura comunitară. Pe de altă parte, dezvoltarea comunității este substanțial influențată de aplicarea unui management adecvat și axat pe trei ținte principale : dezvoltarea infrastructurii și asigurarea accesului la infrastructura, protecția mediului ambiant și diminuarea sărăciei. Totodată, dezvoltarea comunității trebuie să țină cont de caracterul limitat al resurselor (de capital uman, natural și financiar) ce împiedică o autoritate publică să gestioneze toate problemele comunității , precum și de alocarea echilibrată a acestora.

Autoritatea publică trebuie să evalueze permanent oportunitatea realizării unei investiții, nu numai în raport cu resursele sale financiare prezente, dar și cu cele viitoare, precum și cu opțiunile populației, astfel încât această autoritate să încurajeze responsabilitatea comunitară și individuală, precum și parteneriatul în realizarea unui proiect de dezvoltare locală. Motivul întocmirii strategiei este de a îmbunătăți atractivitatea comunei REBRIȘOARA prin creșterea competitivității economice, a calității serviciilor oferite și satisfacției cetățenilor privind calitatea vieții în mediul rural.

Obiectivul general al comunei este ca într-o perioadă de 5 ani să crească nivelul de trai al populației comunei prin dezvoltarea infrastructurii de bază, asigurarea accesului neîngrădit al populației și agenților economici la această infrastructură (apă, canalizare, distribuție gaze, electricitate, cai de transport), protejarea mediului, reducerea sărăciei și investiții în educație.

Acest obiectiv general răspunde cerințelor „S.M.A.R.T.” întrucât este clar definit, specific (identificăm obiectul, locul și intenția), poate fi măsurat (printr-o analiză inițială și una finală), poate fi atins, este încadrat în timp și realist (în baza cunoștințelor și a experienței anterioare)

Obiectivele specifice care derivă din obiectivul general sunt:

Comuna REBRIȘOARA	STRATEGIA DE DEZVOLTARE LOCALĂ 2023-2027	Ediția 1
		Revizia 0
		Pag. 171/209
		Exemplar 1

O.S.1. – Consiliul Local și Aparatul de specialitate al primarului vor exercita, într-o perioadă de 5 ani, toate atribuțiile/ îndatoririle și va asigura serviciile adresate populației, care derivă din legislația în vigoare, la un nivel ridicat de responsabilitate și calitate.

O.S.2. - Consiliul Local și Aparatul de specialitate al primarului vor conlucra, într-o perioadă de 5 ani, de o manieră profesionistă pentru realizarea infrastructurii de bază, necesare populației, în vederea creșterii nivelului de trai.

O.S.3. - Consiliul Local și Aparatul de specialitate al primarului vor conlucra, într-o perioadă de 5 ani, pentru îndeplinirea tuturor diligențelor necesare protecției mediului înconjurător.

O.S.4. - Consiliul Local și Aparatul de specialitate al primarului vor conlucra, într-o perioadă de 5 ani pentru realizarea investițiilor necesare în educație.

Fiecare dintre obiectivele specifice anterior menționate vor fi operaționalizate prin atașarea de activități și acțiuni care să contribuie la îndeplinirea lor și la obiectivul general. Aceste activități vor urmări structura „S.M.A.R.T.” și regulile de management.

(Exemplu: Pentru realizarea investițiilor necesare în educație se vor identifica în primul rând nevoile educaționale existente la nivelul comunității, se vor identifica modalitățile prin care aceste nevoi pot fi acoperite, resursele umane, materiale și de timp necesare acoperirii acestor nevoi iar apoi acțiunile ce trebuie implementate. Acțiunile vor fi monitorizate. Ulterior aplicării unor măsuri corective se va realiza o evaluare care să spună dacă obiectivul a fost atins).

Ținând cont de condițiile specifice ale zonei, în subsidiar, obiectivului general, comuna REBRIȘOARA își propune totodata și își asuma responsabilitatea față de persoanele defavorizate. Realizarea obiectivului general se întemeiază pe aplicarea unui management care sa conducă la dezvoltare si/sau regenerare, iar politicile, planificarea strategica, precum si realizarea programelor si proiectelor se vor face cu respectarea următoarelor principii:

Comuna REBRIȘOARA	STRATEGIA DE DEZVOLTARE LOCALĂ 2023-2027	Ediția 1
		Revizia 0
		Pag. 172/209
		Exemplar 1

4.3. Principii pentru dezvoltare durabilă

- Dezvoltarea durabilă, astfel încât pe termen lung să se producă schimbări majore de cultură și atitudine în ceea ce privește utilizarea resurselor de către populație și operatorii economici;
- Întărirea capacității instituționale: prin management eficient, definirea și structurarea serviciilor publice în raport cu resursele financiare actuale, cu obiectivele dezvoltării durabile, precum și cu doleanțele și cerințele comunității;
- Realizarea programelor și proiectelor prin parteneriat public- privat;
- Realizarea acelor programe și proiecte pe care sectorul privat nu le poate finanța;
- Integrarea politicilor atât pe orizontală, pentru a se realiza un efect sinergic simultan între sectoare, cât și pe verticală, având în vedere corelarea și integrarea politicilor de dezvoltare a comunei cu politicile de dezvoltare ale județului și ale regiunii din care face parte;
- Managementul resurselor, ce presupune integrarea fluxurilor de resurse energetice, materiale, financiare și umane, precum și integrarea fluxurilor de resurse energetice și materiale într-un ciclu natural;
- Utilizarea mecanismelor de piață pentru a atinge ținta sustenabilității, respectiv emiterea de reglementări și funcționarea utilităților publice în sistem de piață, evaluarea investițiilor după criterii de mediu, luarea în considerare a problemelor de mediu la întocmirea bugetului local;
- Fixarea regulilor de utilizare rațională a terenurilor pentru toate proiectele de dezvoltare în baza planului de urbanism general, ca instrument de planificare spațială;
- Analiza capacității tehnice de execuție;
- Evaluarea eficienței resurselor financiare și umane;
- Evaluarea viabilității financiare a unui program sau proiect prin prisma veniturilor fiscale obținute;

Comuna REBRIȘOARA	STRATEGIA DE DEZVOLTARE LOCALĂ 2023-2027	Ediția 1
		Revizia 0
		Pag. 173/209
		Exemplar 1

- Identificarea nevoilor comunității locale și a priorităților acesteia, corespondența între lansarea unui program sau proiect și nevoile comunității;
- Evaluarea nevoilor familiilor sărace și a capacității primăriei de a asigura accesul acestora la locuri de muncă, servicii publice de baza, venit minim;
- Protecția mediului;
- Realizarea unui program sau proiect în parteneriat cu sectorul privat, ori realizarea unui program sau proiect de către sectorul privat, pentru a transfera costurile unei investiții, dacă există oportunitatea de a obține profituri viitoare;
- Asigurarea publicitatii informațiilor cu impact în investiții (informații topografice, informații statistice, regulamentul de urbanism, planul de urbanism general și planurile de urbanism zonal).

4.4. Dezvoltare urbanistică

Planificarea întregii zone de locuit a satelor va fi integrată, astfel încât să cuprindă clădiri/case de locuit, clădiri cu destinație comercială, școli și grădinițe, infrastructura edilitară necesară pentru nevoile zilnice ale rezidenților;

Spațiile deschise vor avea un design care să încurajeze prezența rezidenților;

Comunitățile vor respecta regulile de conservare a resurselor și de reducere a deșeurilor;

Comunitățile vor utiliza în mod rațional resursele de apă.

Comuna REBRIȘOARA	STRATEGIA DE DEZVOLTARE LOCALĂ 2023-2027	Ediția 1
		Revizia 0
		Pag. 174/209
		Exemplar 1

În vederea asigurării unui Plan Urbanistic General al comunei care să răspundă nevoilor acesteia se au în vedere următoarele:

Disfuncționalitățile existente la nivelul comunei sunt legate de:

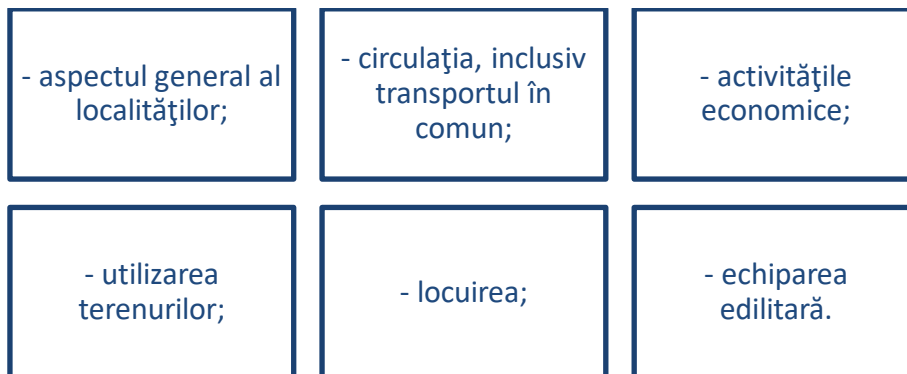

- stabilirea direcțiilor, priorităților și reglementărilor de amenajare a teritoriului și dezvoltarea urbanistică a Comunei REBRIȘOARA;
- utilizarea rațională și echilibrată a terenurilor necesare funcțiunilor localităților;
- precizarea zonelor cu riscuri naturale (alunecări de teren, inundații, torenți, etc);
- evidențierea fondului construit valoros și a modului de valorificare a acestuia în folosul localității;
- creșterea calității vieții, cu precădere în domeniile locuirii și serviciilor;
- fundamentarea realizării unor investiții de utilitate publică;
- asigurarea suportului reglementar pentru eliberarea certificatelor de urbanism și autorizațiilor de construcție.

Obiectivele Reactualizării PUG al Comunei REBRIȘOARA ar trebui să fie:

- optimizarea relațiilor cu localitățile învecinate, cu teritoriul administrativ comunal și județean;
- valorificarea potențialului natural, economic și uman;
- organizarea și dezvoltarea căilor de comunicații;

Comuna REBRIȘOARA	STRATEGIA DE DEZVOLTARE LOCALĂ 2023-2027	Ediția 1
		Revizia 0
		Pag. 175/209
		Exemplar 1

- stabilirea și delimitarea teritoriului intravilan;
- stabilirea și delimitarea zonelor construibile;
- stabilirea și delimitarea zonelor funcționale;
- stabilirea și delimitarea zonelor cu interdicție temporară sau definitivă de construire;
- stabilirea și delimitarea zonelor protejate și de protecție a acestora;
- modernizarea și dezvoltarea echipării edilitare;
- evidențierea deținătorilor terenurilor din intravilan;
- stabilirea obiectivelor de utilitate publică;
- stabilirea modului de utilizare a terenurilor și condițiilor de conformare și realizare a construcțiilor.
- ▶ gradul în care planul sau programul creează un cadru pentru proiecte și alte activități viitoare fie în ceea ce privește amplasamentul, natura, mărimea și condițiile de funcționare, fie în privința alocării resurselor:
 - PUG-ul actualizat creează cadrul pentru proiecte și alte activități viitoare;
- ▶ gradul în care planul sau programul influențează alte planuri și programe, inclusiv pe cele în care se integrează sau care derivă din ele:

Infrastructură:

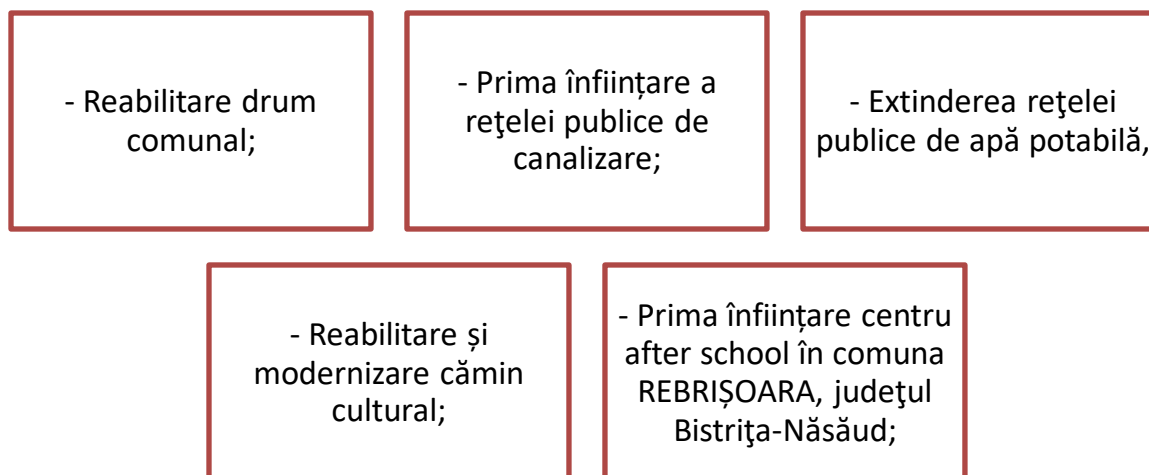

Comuna REBRIȘOARA	STRATEGIA DE DEZVOLTARE LOCALĂ 2023-2027	Ediția 1
		Revizia 0
		Pag. 176/209
		Exemplar 1

Dezvoltare agricolă integrată

- Elaborarea cadastrului agricol, finalizarea punerii în posesie a proprietăților și elaborarea studiului privind amenajarea agricolă a teritoriului;
- Înființarea unor centre zonale de reproducere și furnizare a materialului săditor și reproductiv (vegetal și animalier);
- Înființarea și dezvoltarea unei rețele zonale de centre comunale de consultanță, training și asistență tehnică în domeniul agricol;
- Înființare centre comunale de mecanizare;
- Crearea unui centru expozițional polivalent zonal pentru: promovarea raselor de animale cu potențial de producție ridicat și prezervarea raselor autohtone, modele de microferme, asigurare de consultanță pentru constituire a microfermelor, asigurarea creditării pentru cofinanțarea proiectelor și constituirea unei burse zonale pentru administrarea activităților agrozootehnice;
- Constituirea și dezvoltarea exploatațiilor agro-zootehnice specializate semiintensive prin atragerea investițiilor private și publice, prin asocierea fermierilor în grupuri de producători sau asociații familiale și susținerea cultivării soiurilor locale și creșterii raselor locale de animale;
- Înființare unități de colectare, sortare și depozitare a produselor agricole primare;
- Refacerea plantațiilor legumicole, viticole, pomicole, cerealiere existente și ameliorarea pășunilor și fânețelor;
- Creșterea conectivității și accesibilității în cadrul zonei cu teritoriul regional prin dezvoltarea infrastructurii de comunicare fizice și digitale (online) pentru stimularea dezvoltării agricole în zonă.

PUG actualizat ține cont de faptul că în județul Bistrița-Năsăud a fost implementat proiectul: „Sistem de management integrat al deșeurilor solide” și este în curs de implementare „Proiectul Regional de Dezvoltare a Infrastructurii de Apă și Apă Uzată în județul Bistrița-Năsăud”.

Comuna REBRIȘOARA	STRATEGIA DE DEZVOLTARE LOCALĂ 2023-2027	Ediția 1
		Revizia 0
		Pag. 177/209
		Exemplar 1

- ▶ relevanța planului sau programului în/pentru integrarea considerațiilor de mediu, mai ales din perspectiva promovării dezvoltării durabile:
 - PUG-ul actualizat conține la capitolul „Probleme de mediu” analiza situației existente și prioritățile de mediu;
- ▶ problemele de mediu relevante pentru plan sau program:
 - au fost identificate problemele de mediu și disfuncționalitățile existente la această dată pe raza comunei și sunt propuse măsuri de remediere;

Factorul de mediu APĂ:

- ◆ se impune înființarea sistemelor de alimentare cu apă și canalizare a apelor uzate menajere în sistem centralizat și alte măsuri cum ar fi: menținerea zonei de protecție a cursurilor de apă de 15 m de ambele părți ale albiei, curățirea și întreținerea râului, a văilor și pâraielor, refacerea sau extinderea apărărilor de maluri și a pragurilor de fund, lucrări suplimentare pentru stabilizarea talvegului;
- ◆ lucrări hidrotehnice propuse: regularizare, consolidare și păstrarea albiei curate pentru văi, pâraie sau torente;

Factorul de mediu AER:

- ◆ principalele cauze ale poluării aerului sunt traficul rutier, încălzirea locuințelor utilizând drept combustibil lemnul și activitățile agrozotehnice;
- ◆ măsuri de protecție propuse: amenajarea de spații verzi, menținerea pădurilor, dezvoltarea pomiculturii în grădinile particulare;

Un factor important pentru protecția mediului este și utilizarea energiei verzi, astfel se propune modernizarea și extinderea sistemului de iluminat public stradal utilizând sistemul bazat pe energie regenerabilă cu panouri fotovoltaice în localitățile componente ale comunei REBRIȘOARA.

De asemenea, prin propunerile venite din partea consilierilor locali se are în vedere accesarea fondurilor guvernamentale și comunitare pentru achiziția de sisteme

Comuna REBRIȘOARA	STRATEGIA DE DEZVOLTARE LOCALĂ 2023-2027	Ediția 1
		Revizia 0
		Pag. 178/209
		Exemplar 1

de producere a energiei din surse regenerabile pentru toate clădirile aparținând comunei (pompe de căldură, panouri fotovoltaice, sisteme eoliene, etc).

Factorul de mediu SOL:

- ◆ sursele posibile de poluare a solului, în general în mediul rural, sunt infiltrațiile de la grupurile sanitare uscate, uleiurile și grăsimile degradate și eventual îngrășămintele chimice utilizate la culturile agricole;
- ◆ colectarea deșeurilor se face selectiv;
- ◆ relevanța planului sau programului pentru implementarea legislației naționale și comunitare de mediu (de exemplu, planurile și programele legate de gospodărirea deșeurilor sau de gospodărirea apelor):

PUG-ul Comunei REBRIȘOARA are rolul de a actualiza și integra toate celelalte planuri urbanistice zonale avizate până în prezent și proiecte de dezvoltare a zonei și face propuneri pentru dezvoltări viitoare.

Strategia de dezvoltare este axată pe următoarele priorități și măsuri:

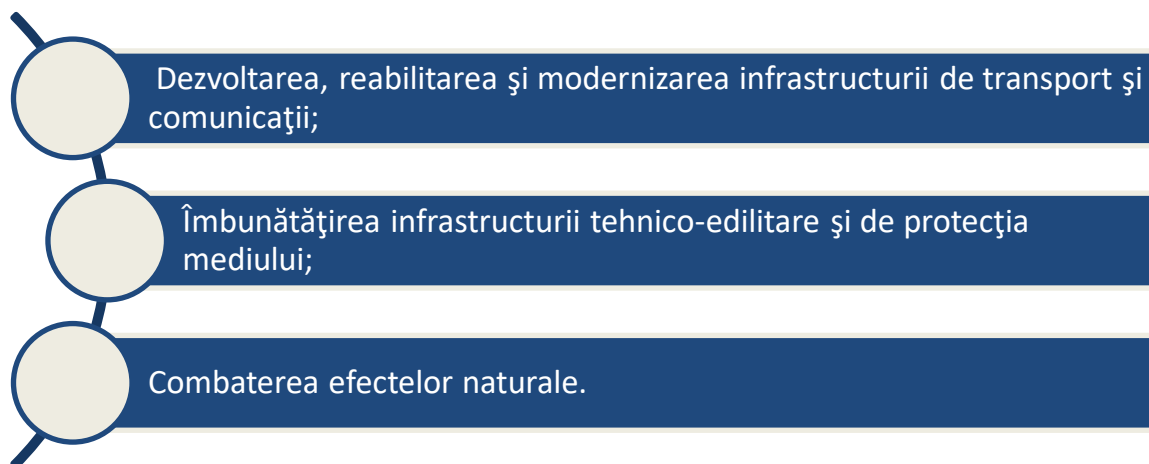

Caracteristicile efectelor și ale zonei posibil a fi afectate cu privire la:

- ❖ probabilitatea, durata, frecvența și reversibilitatea efectelor:

Comuna REBRIȘOARA	STRATEGIA DE DEZVOLTARE LOCALĂ 2023-2027	Ediția 1
		Revizia 0
		Pag. 179/209
		Exemplar 1

- strategia de dezvoltare va avea efectele pozitive, pe termen lung. Nu se vor înregistra efecte negative semnificative asupra mediului.
- ❖ natura cumulativă a efectelor:
 - nu este cazul apariției unui impact cumulativ cu alte planuri/programe existente și/sau avizate în zonă;
- ❖ natura transfrontalieră a efectelor:
 - reglementările propuse prin actualizarea PUG nu au efecte transfrontaliere;
- ❖ riscul pentru sănătatea umană sau pentru mediu (de exemplu, datorită accidentelor);
 - proiectele ce decurg din PUG prevăd creșterea gradului de securitate a sănătății populației și asupra mediului;
- ❖ mărimea și spațialitatea efectelor (zona geografică și mărimea populației potențial afectate):
- ❖ valoarea și vulnerabilitatea arealului posibil a fi afectat, date de:
 - caracteristicile naturale speciale sau patrimoniul cultural;
 - caracteristicile naturale speciale sau patrimoniul cultural;
- ❖ efectele asupra zonelor sau peisajelor care au un statut de protejare recunoscut pe plan național, comunitar sau internațional:

Comuna REBRIȘOARA	STRATEGIA DE DEZVOLTARE LOCALĂ 2023-2027	Ediția 1
		Revizia 0
		Pag. 180/209
		Exemplar 1

4.5. Direcții de acțiune



Comuna REBRIȘOARA	STRATEGIA DE DEZVOLTARE LOCALĂ 2023-2027	Ediția 1
		Revizia 0
		Pag. 181/209
		Exemplar 1

4.6. Indicatori de rezultat

Pentru măsurarea nivelului de atingere al obiectivelor se vor utiliza indicatorii de mai jos, care au ca termen limită de îndeplinire anul 2027.

1. Creșterea satisfacției cetățenilor privind calitatea vieții în mediul rural;
2. Creșterea conectivității cu mediul urban (rutier, feroviar și transport în comun);
3. Creșterea gradului de acces la servicii publice de bază;
4. Crearea de IMM-urilor în rural
5. Creșterea producției și productivității agricole (t/ha);
6. Creșterea ratei ocupării, reducerea ratei șomajului pe termen lung în mediul rural;
7. Obiective de patrimoniu cultural și natural restaurate;
8. Clădiri abandonate și areale părăsite reabilite și puse în valoare;
9. Târguri/ piețe comunale realizate/modernizate;
10. Lungimea drumurilor reabilite/ extinse;
11. Suprafață parcuri/ spații verzi create/ modernizate;
12. Spații publice de recreere create/ modernizate;
13. Protecția mediului prin colectare selectivă;
14. Exploatații agricole create/modernizate;
15. Suprafețe agricole care să beneficieze de rețea de irigații;
16. Rețea de utilități extinsă/ modernizată (creșterea % de acoperire pentru alimentare cu apă, canalizare și gaze naturale, internet);
17. Structuri agroturistice (cazare/ agreement) create/ modernizate;
18. Infrastructuri pentru distribuția și comercializarea produselor agro-alimentare modernizate/extinse;
19. Cursuri de formare profesională, de consiliere și consultanță agricolă;
20. Servicii de informare/asistență privind atragerea de fonduri europene, nerambursabile și managementul proiectelor;
21. Forme asociative create;
22. Lucrări de îmbunătățiri funciare și de pregătire a terenurilor degradate pentru activități agricole;

Comuna REBRIȘOARA	STRATEGIA DE DEZVOLTARE LOCALĂ 2023-2027	Ediția 1
		Revizia 0
		Pag. 182/209
		Exemplar 1

23. Programe de sprijinire a tinerilor fermieri și a fermierilor;

24. Utilaje agricole achiziționate;

25. Creșterea numărului de manifestații și evenimente artistice și culturale;

26. Creșterea și diversificarea ofertei de activități de agrement în spațiul rural;

27. Creșterea numărului de activități distractive și creative;

28. Încurajarea expresiei artistice în spațiile publice;

29. Creșterea numărului de festivaluri;

30. Dezvoltarea infrastructurii de cazare și adaptarea acesteia conform cererilor turistilor;

31. - Biblioteci dotate/ reabilite;

32. Cămine culturale/ case de cultură modernizate/ extinse;

33. Crearea unor facilități noi de petrecere a timpului liber;

34. Baze sportive create/ modernizate;

35. Spații publice de recreere create în mediul rural;

36. Branduri turistice create

Comuna REBRIȘOARA	STRATEGIA DE DEZVOLTARE LOCALĂ 2023-2027	Ediția 1
		Revizia 0
		Pag. 183/209
		Exemplar 1

Opțiuni și activități posibile

- Modernizarea vetrei satului și a zonei centrale;
- Restaurarea, conservarea și consolidarea obiectivelor de patrimoniu și transformarea funcțională a caselor vechi, abandonate și punerea lor în valoare;
- Sprijinirea modernizării târgurilor și piețelor comunale;
- Modernizarea și extinderea rețelelor de drumuri din interiorul comunei, a drumurilor comunale, vicinale, precum și a drumurilor agricole și forestiere; Amenajarea de parcuri și spații verzi;
- Modernizarea și extinderea rețelei de depozite speciale de colectare, distribuție și valorificare a produselor agricole;
- Introducerea/ extinderea rețelei de utilități (apă, canalizare, gaz, electricitate) și telecomunicații (internet) în mediul rural;
- Îmbunătățirea valorificării pădurilor prin: refacerea/ extinderea pădurilor, achiziția de echipamente;
- Investiții pentru îmbunătățirea procesării produselor agricole și forestiere și realizarea de produse cu valoare adăugată ridicată;
- Modernizarea și/sau re tehnologizarea lucrărilor de desecare și drenaj și de corectare a torenților situați pe fondul agricol;
- Sprijinirea dezvoltării turismului în mediul rural, prin crearea/ modernizarea structurilor de cazare și de agrement;
- Dezvoltarea infrastructurii existente pentru distribuția și comercializarea produselor agro-alimentare (piețe agroalimentare);
- Modernizarea, extinderea și dotarea bibliotecii din comună;
- Modernizarea și extinderea rețelelor de cămine culturale din mediul rural;
- Înființarea, amenajarea spațiilor publice de recreere pentru populația rurală (parcuri, spații de joacă pentru copii, terenuri de sport, piste de biciclete);
- Conservarea patrimoniului și a obiectivelor turistice naturale;
- Reabilitarea, modernizarea și dotarea aferentă a muzeelor și altor așezăminte

Comuna REBRIȘOARA	STRATEGIA DE DEZVOLTARE LOCALĂ 2023-2027	Ediția 1
		Revizia 0
		Pag. 184/209
		Exemplar 1

- culturale, în vederea promovării patrimoniului cultural imaterial;
- Crearea/ modernizarea/ extinderea infrastructurii de cazare și de agrement
- turistic de toate tipurile;
- Valorificarea potențialului turistic prin: marcaje, amenajare de trasee și refugii ;
- Amenajarea infrastructurii pentru practicarea turismului de aventură;
- Construirea/ modernizarea căilor de acces la principalele obiective turistice.

Comuna REBRIȘOARA	STRATEGIA DE DEZVOLTARE LOCALĂ 2023-2027	Ediția 1
		Revizia 0
		Pag. 185/209
		Exemplar 1

4.7. Proiecte de dezvoltare

Sursele de finanțare și proiectele de dezvoltare prioritare sunt detaliate în Anexa 1 a prezentei Strategii de Dezvoltare Locală

Nr. Crt.	Denumire proiect/ măsură	Descriere măsurii/ proiectului
1.	Organizarea la sediul Primăriei sau unității de învățământ a evenimentului bi-anual „Cum să obțin finanțare pentru afacerea mea”	- poate fi realizată în parteneriat cu organizații neguvernamentale din sectorul de afaceri și presupune invitarea și facilitarea întâlnirii dintre experții în consultanță accesare fonduri nerambursabile și potențialii beneficiari din comună.
2	Consolidarea colaborării cu punctul de informare al Comisiei Europene în teritoriu „Europe Direct Bistrița-Năsăud”	- presupune comunicarea la sediul primăriei a informațiilor relevante privind oportunitățile oferite de Uniunea Europeană, în parteneriat cu Centrul de informare Europe Direct Bistrița-Năsăud
3	Crearea „Centrului de ocupații tradiționale”	-vizează realizarea unei clădiri multifuncționale care să permită desfășurarea atelierelor educative sau productive cu specific tradițional (împletit papură, pictură pe lemn, prelucrare ceramică, etc) și crearea unei identități a acestuia (Ex: Moara de la Rebrîșoara);
4	Modernizare Drumurilor comunale și județene din Comuna REBRIȘOARA	-urmărește îmbunătățirea infrastructurii rutiere din comună;
5	Reabilitare drum comunal;	-urmărește îmbunătățirea infrastructurii rutiere din comună;

Comuna REBRIȘOARA	STRATEGIA DE DEZVOLTARE LOCALĂ 2023-2027	Ediția 1
		Revizia 0
		Pag. 186/209
		Exemplar 1

6	Prima înființare a rețelei publice de canalizare;	-urmărește asigurarea accesului la utilități pentru toți locuitorii comunei;
7	Extinderea rețelei publice de apă potabilă,	-urmărește asigurarea accesului la utilități pentru toți locuitorii comunei;
8	Înființare, reabilitare și modernizare cămine culturale;	- urmărește construirea unui cămin cultural în loc. Gersa I; - căminul cultural existent va fi reamenajat și dotat pentru a putea fi utilizat pentru activitățile ansamblurilor tradiționale din comună, pentru evenimente publice festive, etc.
9	Centru after school – Club al elevilor la REBRIȘOARA	-investiția presupune identificarea sau construirea unui spațiu destinat activităților educative pentru elevi și de tineret, incluzând Cluburi de literatură, teatru, pictură, etc. în funcție de resursele umane care pot coordona aceste activități, precum și pentru desfășurarea unor activități educative de completare a învățământului formal.
10	Elaborarea cadastrului agricol, finalizarea punerii în posesie a proprietăților și elaborarea studiului privind amenajarea agricolă a teritoriului;	-măsura facilitează activitatea administrativă și accesul la surse de finanțare și alte inițiative economice pentru locuitorii comunei.
11	Înființarea Centrului de reproducere și furnizare material săditor și preproductiv (vegetal și animalier)	-măsura impulsionează activitatea economică agricolă din comună și poate transforma comuna într-un centru important pentru dezvoltarea agriculturii din comună,

Comuna REBRIȘOARA	STRATEGIA DE DEZVOLTARE LOCALĂ 2023-2027	Ediția 1
		Revizia 0
		Pag. 187/209
		Exemplar 1

12	Crearea unui centru expozițional	-măsura constă în construirea unui spațiu destinat expozițiilor itinerante variate (de costume populare, artă modernă, unelte tradiționale, etc) oferind vizitatorilor județului posibilitatea de a revizita comuna printr-o ofertă expozițională actualizată periodic;
13	Crearea Asociației Producătorilor Locali „REBRIȘOARA”	-măsura presupune crearea sinergiilor la nivel local în domeniul agricol, punând bazele cooperării dintre proprietarii de terenuri agricole, crescătorii de animale, potențiali investitori și parteneri;
14	Înființarea unei unități zonale de colectare, sortare și depozitare a produselor agricole primare	-măsura impulsionează activitatea economică agricolă din comună și poate transforma comuna într-un centru important pentru dezvoltarea agriculturii din zonă;
15	Restaurarea, conservarea și animarea culturală a monumentelor istorice;	-măsura presupune identificarea și desfășurarea activităților necesare pentru includerea obiectivului pe harta turistică a județului, prin asigurarea siguranței vizitatorilor, a experienței optime de vizitare și organizarea de activități culturale care au ca element central acest obiectiv.
16	Restaurarea, conservarea și animarea culturală a Peșterii Izvorul Tăușoarelor	-măsura presupune identificarea și desfășurarea activităților necesare pentru includerea obiectivului pe harta turistică a județului, prin asigurarea siguranței vizitatorilor, a experienței optime de vizitare și

Comuna REBRIȘOARA	STRATEGIA DE DEZVOLTARE LOCALĂ 2023-2027	Ediția 1
		Revizia 0
		Pag. 188/209
		Exemplar 1

		organizarea de activități culturale care au ca element central acest obiectiv.
17	Modernizarea spațiilor publice din comună	-măsura presupune identificarea și desfășurarea activităților necesare pentru modernizarea spațiilor publice și de petrecere a timpului liber (parcuri și spații verzi), prin asigurarea siguranței vizitatorilor, a experienței optime de vizitare și organizarea de activități culturale care au ca element central acest obiectiv.
18	Extindere rețea de electricitate în comuna Rebrîșoara	-măsura presupune extinderea rețelei de electricitate pe toată întinderea comunei Rebrîșoara, pentru a impulsiona dezvoltarea economică a întregii comune.
19	Crearea brandului turistic al comunei și a produselor de promovare	-măsura presupune identificarea elementului cheie al identității locale specifice comunei „REBRIȘOARA”, crearea elementelor de identitate vizuală corespunzătoare și a materialelor de marketing;
20	Dezvoltarea unui website cu informații integrate despre comună	-măsura presupune crearea unei platforme online care să cuprindă aspecte ce țin de istoria comunei, tradiții, folcor, monografia comunei, resurse naturale, obiective turistice, structuri de cazare și de alimentație publică, afaceri locale, într-un singur loc și la îndemâna oricărei persoane;
21	Reabilitarea și conservarea construcțiilor care respectă	-măsura presupune identificarea cu sprijinul ONG-urilor din domeniul cultural (precum

Comuna REBRIȘOARA	STRATEGIA DE DEZVOLTARE LOCALĂ 2023-2027	Ediția 1
		Revizia 0
		Pag. 189/209
		Exemplar 1

	specificul arhitectural al zonei	Ambulanța pentru Monumente) a construcțiilor care păstrează elementele specifice Câmpiei Transilvaniei, identificarea metodelor de motivare a proprietarilor pentru valorificarea turistică a acestora și intervenții de conservare/restaurare.
	Amenajarea unei zone destinate activităților culturale în aer liber (festivaluri)	-măsura presupune identificarea și amenajarea (acces la energie electrică, iluminat public, etc) a unui spațiu în aer liber a cărui relief să permită organizarea activităților culturale în aer liber;
22	Organizarea în parteneriat cu Agenția Zonelor Monane a cursurilor de pregătire a creării Punctelor Gastronomice Locale	-măsura valorifică oportunitatea de dezvoltare a turismului prin transformarea gastronomiei locale într-o afacere prosperă și o atracție pentru turiști.
23	Amenajarea unei rute pentru velo-turism și turism ecvestru	-presupune identificarea și amenajarea (pregătirea și marcarea) unei rețele de drumuri, poteci, cărări potrivite pentru a asigura o experiență turistică deosebită drumeților, bicicliștilor, etc.
24	Organizarea unui festival gastronomic local	-festivalul gastronomic poate reprezenta un punct de atracție unic în județ, nefiind valorificată această nișă în prezent;
25	Amenajarea și promovarea	-crearea unui brand turistic local destinat

Comuna REBRIȘOARA	STRATEGIA DE DEZVOLTARE LOCALĂ 2023-2027	Ediția 1
		Revizia 0
		Pag. 190/209
		Exemplar 1

	unei rute de drumeție conectată Via Transilvanica împreună cu comunele limitrofe	drumeților, valorificând modelul de succes Via Transilvanica;
26	Amenajarea punctelor de belvedere pe cele mai înalte culmi din comună	-măsura presupune identificarea și amenajarea de zone de refugiu, mini-parcuri, în zonele cele mai înalte din comună (amenajare spațiu și dotare cu foișoare, bănci, pubele, etc)
	Crearea de zone de promenadă în jurul albiei râurilor/pârâurilor majore	-măsura presupune amenajarea albiilor râurilor/ pârâurilor pentru asigurarea siguranței locuitorilor și transformarea lor într-un spațiu de recreere;
27	Elaborare și implementare campanie ” Rebrișoara–deschisă investitorilor ”	-măsura presupune dezvoltarea parteneriatelor cu organizațiile neguvernamentale din sectorul de afaceri, precum Camera de Comerț și Industrie Bistrița-Năsăud și desfășurarea unor vizite de studiu la potențiali investitori sau în comune cu profil similar care au demonstrat succes în revigorarea și dezvoltarea economiei locale.
28	Inițierea de parteneriate cu asociațiile culturale din județ	-presupune organizarea periodică a întâlnirilor de lucru cu asociațiile culturale din județ în vederea identificării posibilelor proiecte culturale care pot fi organizate în parteneriat și a bunelor practici în domeniu;
29	Stadionul „REBRIȘOARA”	-măsura presupune construirea unui complex

Comuna REBRIȘOARA	STRATEGIA DE DEZVOLTARE LOCALĂ 2023-2027	Ediția 1
		Revizia 0
		Pag. 191/209
		Exemplar 1

		sportiv multifuncțional cu tribună și vestiare care să permită organizarea evenimentelor sportive la un standard de calitate ridicat. Acest proiect are în vedere modernizarea terenului de fotbal existent dar și a spațiilor din jurul lui.
30	Cursuri de formare profesională pentru angajații Primăriei	-măsura presupune organizarea programelor de dezvoltare profesională a angajaților primăriei, în funcție de nevoile acestora de reactualizare a competențelor în domenii precum: achiziții publice; competențe digitale; management proiect, etc;
31	Cursuri de calificare pentru persoanele neocupate din comună	-măsura presupune organizarea, în parteneriat cu alte organizații, a unor programe de formare profesională care să crească nivelul de adaptare al competențelor locuitorilor la nevoile existente pe piața muncii;
32	Dotarea cu echipamente ITC a Primăriei REBRIȘOARA	-măsura presupune îmbunătățirea echipamentelor ITC utilizate de angajații Primăriei REBRIȘOARA în vederea creșterii calității serviciilor publice.
33	Modernizarea drumurilor forestiere	-această măsură vizează modernizarea, asfaltarea și accesibilizarea tuturor drumurilor forestiere din comuna Rebrîșoara

Comuna REBRIȘOARA	STRATEGIA DE DEZVOLTARE LOCALĂ 2023-2027	Ediția 1
		Revizia 0
		Pag. 192/209
		Exemplar 1

34	Înființarea stațiilor pentru preluarea copiilor cu vârstă școlară	- Această măsură presupune identificarea locațiilor și amplasarea de stații de refugiu pentru elevi pentru a putea fi preluați de către microbuzul școlar;
35	Înființarea de drumuri comunale suplimentare	- Această măsură vizează analiza oportunității și înființarea de rute suplimentare în cadrul comunei care să asigure o dezvoltare armonioasă a comunei (ex. drum acces sat Nepos).

ÎNCHEIERE

Strategia de Dezvoltare Locală stabilește direcțiile de dezvoltare sustenabilă pentru comuna REBRIȘOARA, incluzând o analiză comprehensivă și integrată a contextului administrativ, social, economic și cultural, identificând principalele piedici în calea dezvoltării și măsuri care să răspundă concret acestora.

Documentul oferă mai mult decât o viziune privind viitorul comunei, transformând această viziune în proiecte concrete care o pot transforma în realitate, prin valorificarea surselor de finanțare din fonduri nerambursabile, identificarea și cultivarea parteneriatelor cu organizații neguvernamentale, publice și private care pot să contribuie la construirea unei comunități atractive pentru investitori, sigură și cu servicii de cea mai bună calitate pentru locuitori.

Comuna REBRIȘOARA	STRATEGIA DE DEZVOLTARE LOCALĂ 2023-2027	Ediția 1
		Revizia 0
		Pag. 193/209
		Exemplar 1

SURSE BIBLIOGRAFICE

- *******, Planul de Dezvoltare Regională Nord-Vest 2021-2027, Agenția de Dezvoltare Regională Nord-Vest, 2021
- *******, Strategia de Dezvoltare a Județului Bistrița-Năsăud pentru perioada 2021-2027, Consiliul Județean Bistrița-Năsăud, 2021
- *******, Strategia de Dezvoltare Locală GAL Țara Năsăudului 2014-2020, actualizată 2021
- Chira, M. (coord.), Anuarul statistic al județului Bistrița-Năsăud 2021, Institutul Național de Statistică, Direcția Regională de Statistică Bistrița-Năsăud, 2022 Decembrie, 2022
- Ministerul Investițiilor și Proiectelor Europene - <https://mfe.gov.ro/pnrr/> - accesat
- Moscu, K. (coord.), Ghid de arhitectură pentru încadrarea în specificul local din mediul rural – Zona Câmpia Transilvaniei, Ordinul Arhitecților din România, 2016
- ORDIN privind aprobarea Normelor metodologice pentru punerea în aplicare a prevederilor Ordonanței de urgență a Guvernului nr. 95/2021 pentru aprobarea Programului național de investiții „Anghel Saligny”
- Ordonanță de urgență pentru aprobarea Programului național de investiții „Anghel Saligny”
- Planul de acțiune pentru implementarea strategiei naționale de incluziune și reducerea sărăciei pentru perioada 2021-2027
- Planul Național de Redresare și Reziliență al României aprobat de Consiliul UE –
- Strategia de Dezvoltare Teritorială a României – România policentrică 2035 Coeziune și competitivitate teritorială, dezvoltare și șanse egale pentru oameni
- Strategia națională pentru incluziunea socială și reducerea sărăciei pentru perioada 2021-2027
- Strategia Națională privind Agenda Digitală pentru România 2020

Comuna REBRIȘOARA	STRATEGIA DE DEZVOLTARE LOCALĂ 2023-2027	Ediția 1
		Revizia 0
		Pag. 194/209
		Exemplar 1

Anexa 1. Surse de finanțare pentru dezvoltarea comunității REBRIȘOARA

Nr. Crt.	Surse de finanțare	Proiecte
1.	Programul Rabla Clasic	Reînnoirea parcului auto al UAT
2.	Programul Rabla Plus	Reînnoirea parcului auto al UAT
3.	Sprijin pentru noile inițiative europene Bauhaus	1.Regenerarea spațiului rural 2.Conservarea și transformarea patrimoniului cultural 3.Renovarea clădirilor și spațiilor publice
4.	Programul Energetic în România – Cunoștințe sporite despre energie regenerabilă, eficiență energetică	1.Campanie de conștientizare privind energia regenerabilă
5.	Programul privind ecologizarea zonelor afectate de deșeuri – Curățăm România	Ecologizarea zonelor afectate de poluarea cu deșeuri (inclusive gospodării)
6.	Start ONG	Evenimente educative și sociale organizate de către Unități de învățământ și/sau structuri cu rol social
7.	Programul național de construcții de interes public sau social	Finalizare obiective demarate pentru construire, reabilitare, modernizare, dotare, extindere.
8.	Managementul riscului la inundații, eroziune costieră și alte riscuri identificate prin evaluarea națională a riscurilor	Acțiuni pentru managementul riscului la inundații și altor riscuri
9.	Decontaminarea siturilor poluate istoric	Activități de decontaminare a siturilor poluate istoric
10.	Refacerea ecosistemelor degradate	Menținerea și refacerea ecosistemelor
11.	Apel de proiecte pentru dezvoltarea infrastructurii de management integrat al deșeurilor	Proiect integrat/individual de consolidare și extindere a sistemului de management integrat al deșeurilor
12.	Elaborarea planurilor de management/seturi de măsuri de conservare/planurilor de acțiune pentru ariile naturale protejate și pentru speciile de interes comunitar neacoperite de proiectele anterioare	Elaborarea planului de management pentru conservarea biodiversității în comuna REBRIȘOARA
13.	Fondul de acțiune în domeniul managementului energiei durabile	Reabilitarea termică a clădirilor publice
14.	Programul privind creșterea eficienței energetice a infrastructurii de iluminat	Înlocuirea corpurilor de iluminat existente cu corpuri de iluminat cu surse

Comuna REBRIȘOARA	STRATEGIA DE DEZVOLTARE LOCALĂ 2023-2027	Ediția 1
		Revizia 0
		Pag. 195/209
		Exemplar 1

	public	LED
15.	Acordarea de materiale școlare (rechizite și vestimentație necesară frecvențării școlii)	Sprrijin acordat elevilor Școlii REBRIȘOARA
16.	Investiții pentru dezvoltarea, modernizarea sau adaptarea infrastructurii agricole și silvice	Construcție/ extindere/ modernizare drumuri de acces agricole
17.	Conservarea obiectivelor culturale	1.Conservarea și achiziționarea de obiecte culturale 2.Construcția unui centru de valorificare a patrimoniului cultural local
18.	Proiecte culturale dedicate Zilei Culturii Naționale	Organizare zilele comunei
19.	Fondul pentru Inovare	Crearea hubului de inovare REBRIȘOARA
20.	Sprrijinirea investițiilor destinate promovării producției de energie din surse regenerabile pentru comercializare la nivelul autorităților publice locale	Realizarea de capacități de producție a energiei regenerabile
21.	Sprrijinirea investițiilor destinate promovării producției de energie din surse regenerabile pentru consumul propriu la nivelul autorităților publice locale	Achiziția de echipamente, utilaje și dotări specific pentru obținerea de energie din surs regenerabile pentru consum propriu
22.	Programul privind protecția speciilor de fauna sălbatică, prin instalarea de echipamente și/sau dispozitive de tipul gardurilor electrice ori a altor mijloace asemănătoare premise de lege, în vederea diminuării conflictelor și reducerii pagubelor cauzate de animale sălbatice	Achiziția și instalarea echipamentelor de conservare a habitatului speciilor sălbatice și monitorizare
23.	C1.I1. Extinderea sistemelor de apă și canalizare în aglomerări mai mari de 2000 de locuitori echivalenți	Extinderea sistemelor de apă și canalizare
24.	C1.I3. Prima conectare la sistemul public de alimentare cu apă și canalizare	Conectare la sistemul public de alimentare cu apă și canalizare
25.	I4.1.Reabilitarea linii de apărare inundații	Amenajarea cursurilor de apă din comună
26.	I4.2.Reabilitare baraje	Amenajare de baraje (Dacă este cazul)
27.	I6.Realizarea cadastrului apelor	Realizarea cadastrului apelor.

Comuna REBRIȘOARA	STRATEGIA DE DEZVOLTARE LOCALĂ 2023-2027	Ediția 1
		Revizia 0
		Pag. 196/209
		Exemplar 1

28.	I7.Investiții stații meteorologice	Crearea unei stații meteorologice în comuna REBRIȘOARA.
29.	I.1A Sprijin pentru investiții în noi suprafețe ocupate de păduri	Amenajarea infrastructurii forestiere.
30.	I.1B. Sprijin pentru refacerea potențialului forestier	Refacerea potențialului forestier.
31.	Pepiniere material forestier	Crearea unei pepiniere de material forestier.
32.	I.4.2.Refacerea habitatelor de pajiști	Investiții în refacerea pajiștilor.
33.	I.5.Modernizarea protecției împotriva inundației	Măsuri de intervenție pentru protejare împotriva inundațiilor.
34.	I1.A. Înființarea de centre de colectare prin aport voluntar	Crearea unui centru de colectare în comuna REBRIȘOARA.
35.	I1.B. Construirea de insule ecologice digitalizate	Măsuri de gestionare a deșeurilor.
36.	I1.c.Centre integrate de colectare separate	Crearea/extinderea/modernizarea unui centru de colectare selective.
37.	I1.d.Instalații de reciclare a deșeurilor	Implementarea unui sistem de reciclare a deșeurilor.
38.	I1.D. Construirea instalațiilor de reciclare a deșeurilor pentru a îndeplini țintele de reciclare din pachetul de economie circulară	Implementarea unui sistem de reciclare a deșeurilor.
39.	I2.Infrastructură management gunoi de grajd și alte deșeuri agricole compostabile	Implementarea unui sistem de gestionare a gunoiului de grajd și altor deșeuri agricole compostabile.
40.	I3.Infrastructură rutieră	Construire drumuri comunale
41.	I1.3.Renovare energetică clădiri rezidențiale	Creșterea eficienței energetice a clădirilor rezidențiale.
42.	I.1.5.Renovare energetică clădiri publice	Creșterea eficienței energetice a clădirilor publice.
43.	I2.Cursuri de formare eficiență energetică	Program de formare profesională în domeniul eficienței energetice.
44.	I4.Economie circulară și creșterea eficienței energetice a clădirilor istorice	Creșterea eficienței energetice a clădirilor istorice.
45.	I1.Producție energie electrică – eoliană și solară	Crearea infrastructurii de generare a energiei eoliene și solare.
46.	I3.Capacități de producție pe gaz pentru cogenerarea de energie electrică și termică în încălzirea centralizată	Crearea infrastructurii de extragere și alimentare cu gaz pentru cogenerarea de energie electrică și termică.
47.	I.4.Sprijinirea investițiilor în achiziționarea și instalarea de	Achiziționarea capacităților de stocare a energiei electrice.

Comuna REBRIȘOARA	STRATEGIA DE DEZVOLTARE LOCALĂ 2023-2027	Ediția 1
		Revizia 0
		Pag. 197/209
		Exemplar 1

	capacități de stocare a energiei (baterii –SM3)	
48.	I.4.Submăsura 2. Investiții în întregul lanț valoric al celulelor și panourilor fotovoltaice (producție și/sau asamblare și reciclare)	Implementarea unui sistem de valorificare a energiei fotovoltaice.
49.	I5.Sprijinirea investițiilor în modernizare, monitorizarea și eficientizarea consumului de energie la nivelul operatorilor economici în vederea asigurării eficienței energetice în sectorul industrial	Investiții în eficientizarea consumului de energie la nivelul operatorilor economici.
50.	I3.Realizarea sistemului de eHealth și telemedicină – I3.3.Investiții în sistemele informatice și în infrastructura digitală a unităților sanitare publice	Implementarea unui sistem informatic la nivelul unităților sanitare publice.
51.	I11.Conectarea satelor la internet de foarte mare viteză	Extinderea rețelei de internet în comuna REBRIȘOARA.
52.	I18.Transformarea digital și adoptarea tehnologiei de automatizare a proceselor de lucru robotice în administrația publică	Eficientizarea muncii în administrația publică locală – Primăria comunei REBRIȘOARA.
53.	I.11. Vehicule nepoluante destinate transportului public	Achiziția de mijloace de transport în comun nepoluante.
54.	C10.I.1.2.Sisteme inteligente de management urban/local pentru transportul verde	Implementarea unui sistem inteligent de management a transportului nepoluant în comuna REBRIȘOARA.
55.	C10.I.1.3.Puncte de reîncărcare vehicule electrice transport public local	Crearea de puncta de încărcare vehicule electrice transport public local.
56.	C10.I.1.4.Infrastructură pentru biciclete la nivel local/metropolitan	Extinderea rețelei de piste de biciclete în comuna REBRIȘOARA.
57.	C.10.I.2. Construirea de locuințe nZEB plus – pentru tineri/locuințe de serviciu pentru specialiști din sănătate și învățământ	Constuirea de locuințe nZEB plus pentru tineri/ angajați din domeniul sănătății și învățământului.
58.	C10.I.3.Reabilitare moderată a clădirilor publice pentru a îmbunătăți furnizarea de servicii publice de către unitățile administrativ-teritoriale	Reabilitarea infrastructurii edilitare a comunei REBRIȘOARA.
59.	I.4.Actualizarea în format digital a documentelor de amenajare a teritoriului și de planificare urbană	Arhivarea digital a documentelor de amenajare a teritoriului.
60.	I4. Piste pentru biciclete	Extindere rețelei de piste de biciclete în

Comuna REBRIȘOARA	STRATEGIA DE DEZVOLTARE LOCALĂ 2023-2027	Ediția 1
		Revizia 0
		Pag. 198/209
		Exemplar 1

		comuna REBRIȘOARA.
61.	I5.Programe-pilot acces la cultură pentru localități mici	Organizarea festivalurilor folclorice și de teatru în comuna REBRIȘOARA. Organizarea conferințelor pe teme culturale în comuna REBRIȘOARA.
62.	I1.5.Cabinete de planificare familială	Construirea unui cabinet de planificare familială în comuna REBRIȘOARA.
63.	Cabinete ale medicilor de familie sau asocieri de cabinet de asistență medicală primară	Crearea/ modernizarea spațiilor destinate cabinetelor de medicină de familie și asistență medicală primară.
64.	Unități de asistență medicală ambulatorie	Crearea unei unități de asistență medicală ambulatorie în comuna REBRIȘOARA.
65.	Centre Comunitare Integrate	Crearea unui Centru Comunitar Integrat în comuna REBRIȘOARA.
66.	C13.I1.Crearea unei rețele de centre de zi pentru copiii expuși riscului de a fi separați de familie	Crearea unui centru de zi pentru copiii expuși riscului de a fi separați de familie.
67.	I2.Ținta 395 – Reabilitarea/renovarea și dezvoltarea infrastructurii sociale pentru persoanele cu dizabilități	Reabilitarea infrastructurii sociale pentru persoanele cu dizabilități.
68.	I2. Ținta 396 – Dezvoltarea infrastructurii sociale pentru persoane cu dizabilități	Dezvoltarea infrastructurii sociale pentru persoane cu dizabilități.
69.	I3.Tichete de muncă pentru lucrătorii casnici	Sprijin pentru lucrătorii casnici.
70.	I4.Centre de îngrijire pentru persoane vârstnice	Crearea unui Centru de îngrijire a persoanelor vârstnice.
71.	I3.Planuri de intervenție comunitară implementate de parteneriate APL – ONG	Elaborarea unui plan de intervenție comunitară.
72.	I4.Colaborare cu mediul ONG	Crearea unui grup de lucru la nivel local cu ONG-urile din județul Bistrița-Năsăud.
73.	I1.Creșe	Crearea/extinderea/reabilitarea creșelor.
74.	I2.Granturi pentru înființarea și operaționalizarea a 412 servicii complementare pentru grupurile dezavantajate în cele 41 de județe și în București	Implementarea unui pachet de servicii pentru grupurile dezavantajate.
75.	I4. Sprijinirea unităților de învățământ cu risc ridicat de abandon școlar	Crearea unui plan de intervenție pentru prevenirea abandonului școlar pentru

Comuna REBRIȘOARA	STRATEGIA DE DEZVOLTARE LOCALĂ 2023-2027	Ediția 1
		Revizia 0
		Pag. 199/209
		Exemplar 1

		Școala Gimnazială REBRIȘOARA.
76.	I9.Resurse tehnologice pentru unități de învățământ	Dotarea cu mobilier, material didactice și echipamente digitale a unităților de învățământ preuniversitar
77.	I10. Școli verzi și microbuze verzi	Îmbunătățirea infrastructurii verzi și dotarea cu mijloace de transport ecologice a Școlii REBRIȘOARA.
78.	I11.Dotări pentru sălile de clasă și laboratoare școlare	Dotarea cu echipamente a sălilor de clasă și laboratoarelor școlare.
79.	I12. Consorții școlare rurale	Participarea la crearea unui consorțiu școlar rural.
80.	I13. Laboratoare de informatică din învățământul profesional și tehnic	Dotarea laboratoarelor de informatică.
81.	I14.Ateliere de practică din unitățile de învățământ profesional și tehnic	Crearea și dotarea unor ateliere de practică.
Programul Operațional Educație și Ocupare (POEO)		
82	Crearea unui ecosistem dedicate tinerilor	Înființarea/dezvoltarea de centre/ cluburi de tineret la nivel comunitar cu implicarea autorităților locale și a unor entități publice sau private care să ofere activități specific adaptate tinerilor și activități cultural educative Asigurarea lucrătorilor/ consilierilor de tineret
83	1.a.2.Servicii de identificare înregistrare, pregătire și furnizarea ofertei propriu-zise pentru tineri, inclusive tineri NEET	Sprijin pentru integrarea pe piața muncii a tinerilor NEET.
84	1.a.3.Activarea potențialului anteprenorial al tinerilor	Crearea incubatorului de afaceri „REBRIȘOARA” (alocarea unui spațiu)
85	1.a.4.Înființarea/ dezvoltarea întreprinderilor sociale de inserție, pentru susținerea tinerilor cu accept pe tineri NEET, inactivi, șomeri și șomeri de lungă durată	Sprijin pentru înființarea/ dezvoltarea întreprinderilor sociale de inserție.
86	2.f.1.Dezvoltarea și asigurarea calității sistemului ÎETC	Implementarea unui sistem de asigurare a calității sistemului ÎETC.
87	2.f.2.Diversificarea și flexibilizarea serviciilor de suport socio-educational	Dotare și consiliere pentru facilitarea accesului la educație/ servicii sociale.
89	2.f.3.Dezvoltarea sistemului de formare inițială și continua a cadrelor didactice pentru ÎETC	Sprijin pentru formarea inițială și continua a cadrelor didactice.

Comuna REBRIȘOARA	STRATEGIA DE DEZVOLTARE LOCALĂ 2023-2027	Ediția 1
		Revizia 0
		Pag. 200/209
		Exemplar 1

90	2.f.4.Sprijinirea/ încurajarea mobilității cadrelor didactice către mediile/ comunitățile dezavantajate	Sprijin pentru mobilitatea cadrelor didactice din cadrul Școlii REBRIȘOARA.
91	3.f.1.Susținerea participării elevilor în programe de tip ȘDȘ, complementar cu masa caldă, în vederea consolidării competențelor, învățării remediale și accelerării învățării prin activități educative	Activități de sprijin specializat de încurajare a educației. Asigurarea spațiilor și resurselor pentru realizarea procesului educational și serviciilor suport. Diversificarea ofertei de cursuri opționale, inclusive în domeniul sportive și cel cultural.
92	3.f.2.Pachete personalizate de măsuri în vederea sprijinirii accesului și participării la educație	Facilitarea transportului elevilor către/ de la unitățile școlare. Măsuri de acompaniere. Campanii de conștientizare. Asigurarea accesului la servicii de educație culturală și artistică copiilor din grupuri dezavantajate. Sprijinirea/ încurajarea mobilității cadrelor didactice către zonele în care se înregistrează deficit.
93	3.f.3.Îmbunătățirea accesului și a participării la educație a copiilor cu dizabilități și/sau cerințe educaționale speciale (CES), inclusive la activități sportive și culturale adaptate.	Elaborarea și implementarea planului de facilitare a accesului la educație pentru copiii cu dizabilități și/sau cerințe educaționale speciale.
94	3.f.4.Organizarea unor oportunități variate de dezvoltare profesională pentru personalul didactic, în vederea asigurării unui system de educație inclusive.	Sprijin pentru dezvoltarea profesională a personalului didactic.
95	3.f.5.Dezvoltarea și extinderea Programului „A doua șansă” (ADS)	Informare și consiliere pentru descurajarea părăsirii timpurii a școlii.
96	3.f.6.Intervenții pentru învățământul terțiar	Măsuri de prevenire și combatere a abandonului universitar pentru grupurile dezavantajate/ subreprezentate de studenți. Măsuri de sprijin în vederea creșterii accesului la studii universitare.
97	4.e.1.Realizarea unui mecanism eficient de recunoaștere a rezultatelor învățării dobândite în context non-formale și informale	Sprijin pentru proiecte de recunoaștere a învățării dobândite în context non-formal și informal.
98	4.e.2.Măsuri privind asigurarea calității	Sprijin pentru asigurarea calității

Comuna REBRIȘOARA	STRATEGIA DE DEZVOLTARE LOCALĂ 2023-2027	Ediția 1
		Revizia 0
		Pag. 201/209
		Exemplar 1

	educației pentru toți, în corelație cu dinamica pieței muncii și societății	educației.
99	4.e.3.Facilitarea accesului informat și a participării active la programe de educație, în acord cu interesele și competențele elevilor/studenților, cât și cu nevoile pieței muncii	Sprijin pentru accesul la servicii educaționale.
100	4.e.4.Măsuri privind flexibilizarea și diversificarea oportunităților de formare și dezvoltare a competențelor cheie ale elevilor	Sprijin pentru accesul la servicii educaționale.
101	4.e.5.Promovarea dezvoltării programelor de studii terțiare de înaltă calitate, flexibile și correlate cu cerințele pieței muncii	Sprijin pentru accesul la servicii educaționale.
102	4.e.6.Dezvoltarea și implementarea unor programe universitare, la solicitarea agenților economici, organizațiilor de CDI, pentru adaptarea ofertei universităților la solicitările pieței muncii	Sprijin pentru dezvoltarea unor programe universitare care să producă absolvenți cu competențe relevante pentru comuna REBRIȘOARA.
103	4.e.7.Implementarea unui program pentru internaționalizarea învățământului superior	Sprijin pentru internaționalizarea învățământului superior.
104	4.e.8.Sprijinirea mobilității internaționale de tip Erasmus+	Sprijin pentru proiectele implementate în cadrul programului Erasmus+.
105	5.e.1.Optimizarea mecanismului de monitorizare și evaluare a politicilor publice privind formarea profesională la nivel de sistem	Sprijin pentru monitorizarea și evaluarea politicilor publice din domeniul formării profesionale.
106	5.e.2.Crearea și aplicarea unui mecanism privind asigurarea calității învățării la locul de muncă (WBL) și certificarea rezultatelor învățării în formarea profesională inițială pentru a crește relevanța calificărilor pentru piața muncii	Sprijin pentru asigurarea calității învățării la locul de muncă.
107	5.e.3.Creșterea calității și a validității proceselor de predare-învățare-evaluare în ÎPT	Sprijin pentru politicile publice din domeniul educational.
108	5.e.4.Sprijinirea dezvoltării școlilor pentru susținerea și recunoașterea excelenței în ÎPT	Sprijin pentru dezvoltarea serviciilor educaționale de la nivel local.

Comuna REBRIȘOARA	STRATEGIA DE DEZVOLTARE LOCALĂ 2023-2027	Ediția 1
		Revizia 0
		Pag. 202/209
		Exemplar 1

109	5.e.5.Adaptarea serviciilor educaționale adresate elevilor și personalului didactic în ÎPT	Sprijin pentru dezvoltarea serviciilor educaționale de la nivel local.
110	5.e.6.Dezvoltarea și extinderea serviciilor de consiliere, pentru îmbunătățirea accesului informat la programe de educație și formare profesionale	Sprijin pentru dezvoltarea serviciilor educaționale de la nivel local.
111	5.e.7.Asigurarea unui sprijin financiar suplimentar față de grantul Erasmus+ pentru instituțiile acreditate, în scopul satisfacerii cererii de mobilitate internațională	Sprijin pentru proiectele implementate în cadrul programului Erasmus+.
112	5.f.1.Măsurile pentru facilitarea accesului la programele de formare profesională, precum și pentru prevenirea și combaterea abandonului școlar și părăsirii timpurii a școlii la nivelul ÎPT	Implementarea unor măsuri de combatere a abandonului școlar în comuna REBRIȘOARA.
113	5.f.2.Dezvoltarea de programe de informare și conștientizare pentru întreaga comunitate, de sprijin, consilier și educație parentală, cu focalizare pe părinții copiilor provenind din grupuri vulnerabile	Sprijin pentru dezvoltarea serviciilor educaționale de la nivel local.
114	5.f.3.Dezvoltarea și furnizarea de programe remediale în vederea sprijinirii elevilor din clasa a IX-a pentru creșterea nivelului de competență la citit, matematică și științe	Sprijin pentru dezvoltarea serviciilor educaționale de la nivel local.
115	6.a.1.Furnizarea serviciilor de identificare, îndrumare, sprijin și management de caz pentru persoanele din grupuri dezavantajate	Dezvoltarea serviciilor de asistență socială din cadrul Primăriei comunei REBRIȘOARA.
116	6.a.2.Furnizarea de pachete prestabilite de măsuri de ocupare, în vederea integrării socio-profesionale a persoanelor din grupuri dezavantajate pe piața muncii	Sprijin pentru măsuri de ocupare a forței de muncă.
117	6.a.3.Finanțarea de intervenții integrate în zone cu deficit de forță de muncă și migrație sezonieră	Sprijin pentru măsuri în domeniul forței de muncă sezoniere.
118	6.c.1.Sprijin acordat angajatorilor/consorțiilor de angajatori pentru amenajarea unor spații destinate	Crearea unui centru de zi de tip after school pentru copiii cu părinți angajați.

Comuna REBRIȘOARA	STRATEGIA DE DEZVOLTARE LOCALĂ 2023-2027	Ediția 1
		Revizia 0
		Pag. 203/209
		Exemplar 1

	supravegherii și îngrijirii copiilor	
119	6.c.2.Stimularea angajatorilor pentru utilizarea unor forme de muncă noi sau flexibile	Sprijin pentru angajatori în utilizarea unor forme de muncă noi sau flexibile.
120	6.d.1.Măsurile de sprijin pentru păstrarea locurilor de muncă în activitățile/ sectoarele economice afectate de probleme sistemice	Sprijin pentru protejarea locurilor de muncă afectate de probleme sistemice.
121	6.d.2.Sprijinirea angajatorilor pentru condiții de muncă adaptate nevoilor lucrătorilor	Sprijin pentru angajatorii de la nivel local în adaptarea condițiilor de muncă la nevoile lucrătorilor.
122	6.d.3.Campanii de promovare pentru conștientizarea angajatorilor și lucrătorilor cu privire la drepturile obligațiile lor	Promovarea drepturilor și obligațiilor angajatorilor și lucrătorilor la nivel local.
123	6.d.4.Finanțarea serviciilor de susținere a îmbătrânirii active prin implicarea lucrătorilor vârstnici în programe de tip shadow/ tutelă/ tutoriat/ mentorat pentru formarea și integrarea lucrătorilor noi	Sprijinirea programelor de sprijin a îmbătrânire activă a populației.
124	7.a.1.Dezvoltarea unor instrumente și structuri colaborative/ participative	-sensibilizarea și promovarea economiei sociale și a antreprenoriatului, inclusive cel social; -monitorizarea și evaluarea evoluției economiei sociale în România pentru o mai bună cunoaștere a sectorului și îmbunătățirea vizibilității economiei sociale -sprijinirea entităților de economie socială, inclusive prin sprijin reciproc/ cooperare, schimb de bune practici și suport în relaționarea cu celelalte sectoare – public și privat
125	7.a.2.Programe de sprijin antreprenorial	Sprijin pentru dezvoltarea inițiativelor antreprenoriale.
126	7.a.3.Acordarea de granturi pentru inițierea de noi afaceri (start-up) și incubatoare de afaceri	Sprijin pentru dezvoltarea inițiativelor antreprenoriale.
127	7.a.4.Asistență și consultanță în afaceri post înființare pentru depășirea dificultăților economice, inclusive prin programe de pregătire a managerilor și sprijin pentru inovare	Sprijin pentru dezvoltarea inițiativelor antreprenoriale.

Comuna REBRIȘOARA	STRATEGIA DE DEZVOLTARE LOCALĂ 2023-2027	Ediția 1
		Revizia 0
		Pag. 204/209
		Exemplar 1

128	7.a.5.Sprijin prin granturi și instrumente de microcreditare cu partajarea riscului pentru înființare/ dezvoltare/ inovare/ scalare/ extindere/ de întreprinderi sociale și întreprinderi sociale de inserție	Sprijin pentru dezvoltarea inițiativelor antreprenoriale.
129	7.a.6.Asistență și consultanță post înființare pentru întreprinderile sociale și întreprinderile sociale de inserție	Sprijin pentru dezvoltarea inițiativelor antreprenoriale.
130	7.a.7. Sprijinirea angajatorilor/ ocupării în întreprinderi sociale de inserție pentru inserția socio-profesională a lucrătorilor cu dizabilități/defavorizați	Sprijin pentru inserția socio-profesională a lucrătorilor cu dizabilități/defavorizați.
131	8.b.1.Îmbunătățirea instrumentelor, proceselor și mecanismelor de monitorizare a informațiilor din piața muncii, de anticipare a nevoii de competențe, de evaluare și monitorizare a politicilor publice privind măsurile active și formarea profesională sau adăugarea de noi dezvoltări	Sprijin pentru implementarea măsurilor de dezvoltare a competențelor de care este nevoie pe piața muncii.
132	8.b.2.Actualizarea și dezvoltarea de instrumente la nivelul ANOFM, care să permit debirocratizarea și digitalizarea activității	Sprijin pentru implementarea la nivel local a măsurilor ANOFM.
133	8.b.3.Consolidarea dialogului social și a parteneriatelor pentru ocupare și formare	Crearea unui grup de lucru informal coordonat de Primăria REBRIȘOARA cu actorii din domeniul ocupării și formării.
134	9.e.1.Dezvoltarea sistemului de asigurare a calității în formarea profesională a adulților	Sprijin pentru dezvoltarea sistemului de asigurare a calității în formarea profesională a adulților.
135	9.e.2.Dezvoltarea capacității Comisiilor județene pentru autorizarea furnizorilor de formare profesională	Sprijin pentru dezvoltarea serviciilor de formare profesională.
136	9.e.3.Formarea continua a formatorilor/ instructorilor/ coordonatorilor de ucenicie de formare profesională continua	Sprijin pentru dezvoltarea serviciilor de formare profesională.
137	9.e.4.Actualizare/ revizuire/ dezvoltare de noi standard ocupaționale/ calificări profesionale conform noilor cerințe ale pieței muncii	Sprijin pentru adaptarea competențelor la cerințele pieței muncii.

Comuna REBRIȘOARA	STRATEGIA DE DEZVOLTARE LOCALĂ 2023-2027	Ediția 1
		Revizia 0
		Pag. 205/209
		Exemplar 1

138	9.g.1.Încurajarea participării la învățarea pe tot parcursul vieții prin extinderea/ diversificarea oportunităților de formare	Sprijin pentru măsurile de învățare pe tot parcursul vieții.
139	9.g.2.Sprijinirea mobilității internaționale Erasmus+ pentru educația adulților prin asigurarea unui sprijin financiar suplimentar față de grantul Erasmus+	Sprijin pentru implementarea proiectelor Erasmus+.
140	9.g.3.Dezvoltarea și testarea de instrumente inovative de evaluare a competențelor dobândite în sistem nonformal și informal	Sprijin pentru evaluarea competențelor dobândite în sistem nonformal și informal.
141	9.g.4.Implementarea programului „Pachet de bază pentru persoanele fără/ cu nivel scăzut de formare”	Sprijin pentru implementarea „Pachetului de bază pentru persoanele fără/ cu nivel scăzut de formare”
142	9.g.5.Implementarea programului „Ține pasul” care vizează programe de actualizare a competențelor specific	Sprijin pentru implementarea programului „Ține pasul”
143	9.g.6.Furnizarea de către angajatori, inclusive clustere de angajatori, de programe de formare pentru progresul în carieră al angajaților defavorizați	Inițierea și promovarea clusterelor de angajatori din zona comunei REBRIȘOARA.
144	9.g.7.Implementarea programului „Competențe digitale pentru piața muncii”	Sprijin pentru implementarea programului „Competențe digitale pentru piața muncii”
145	9.g.8.Sprijinirea sportivilor aflați la final de carieră pentru dobândirea de competențe în vederea reintegrării pe piața muncii	Sprijin acordat sportivilor aflați la final de carieră prin dezvoltarea de competențe.
Programul Operațional Sănătate		
146	Prioritatea 1. Creșterea calității serviciilor de asistență medicală primară, și comunitară și serviciilor oferite în regim ambulatoriu	Sprijin pentru creșterea calității serviciilor de asistență medicală primară și comunitară în regim ambulatoriu.
147	Prioritatea 2. Servicii de reabilitare, paliativă și îngrijiri pe termen lung adaptate fenomenului demographic de îmbătrânire a populației, impactului dizabilității și profilului epidemiologic și morbidității	Implementarea unui program de îmbătrânire active a populației și asigurare a serviciilor suport pentru persoanele vârstnice.
148	Prioritatea 3. Creșterea eficacității sistemului medical pentru prevenție,	Sprijin acordat creșterii eficacității sistemului medical la nivel local.

Comuna REBRIȘOARA	STRATEGIA DE DEZVOLTARE LOCALĂ 2023-2027	Ediția 1
		Revizia 0
		Pag. 206/209
		Exemplar 1

	diagnostic și tratament precoce al bolilor prioritare prin investiții în servicii și infrastructură	
149	Prioritatea 6. Digitalizarea sistemului medical	Implementarea la nivel local a măsurilor de digitalizare a sistemului medical.
Programul Operațional Incluziune și Demnitate Socială (POIDS)		
150	Prioritatea 1. Dezvoltare Locală sub Responsabilitatea Comunității (CLLD)	<ul style="list-style-type: none"> -promovarea adaptării la schimbare a lucrătorilor, antreprenorilor, a îmbătăririi active, etc. -îmbunătățirea calității, a caracterului inclusive, a eficacității și a relevanței pentru piața muncii a sistemelor de educație și formare, inclusive prin validarea învățării nonformale și informale -promovarea accesului egal la educație și formare de calitate și favorabile incluziunii, precum și a absolvirii acestora, în special pentru grupuri defavorizate -îmbunătățirea accesului egal și în timp util la servicii de calitate, durabile și accesibile, inclusive servicii care promovează accesul la locuințe și îngrijire centralată pe persoană, etc. -promovarea integrării sociale a persoanelor expuse riscului de sărăcie sau excluziune socială, inclusive a celor mai defavorizate persoane și a copiilor; -creșterea eficienței incluziunii piețelor forței de muncă și facilitarea accesului la locuri de muncă de calitate prin dezvoltarea infrastructurii sociale și pentru promovarea economiei sociale -îmbunătățirea accesului egal la servicii de calitate și favorabile incluziunii în domeniul educației, formării și învățării pe tot parcursul vieții prin dezvoltarea unei infrastructuri accesibile
151	Prioritatea 2. Dezvoltarea locală plasată sub responsabilitatea comunității (DLRC) pentru GAL-urile rurale	-promovarea integrării sociale a persoanelor expuse riscului de sărăcie sau de excluziune social
152	Prioritatea 3. Protejarea dreptului la	-promovarea incluziunii economice

Comuna REBRIȘOARA	STRATEGIA DE DEZVOLTARE LOCALĂ 2023-2027	Ediția 1
		Revizia 0
		Pag. 207/209
		Exemplar 1

	demnitate socială	social comunităților marginalizate, a gospodăriilor cu venituri mici și a grupurilor dezavantajate
153	Prioritatea 4. Sprijinirea comunităților rurale fără acces sau cu acces redus la serviciile sociale	-îmbunătățirea accesului egal și în timp util la servicii de calitate
154	Prioritatea 5. Reducerea disparităților dintre copiii la risc de sărăcie și/sau excluziune social și ceilalți copii	-promovarea unei participări echilibrate din punctul de vedere al genului pe piața forței de muncă
155	Prioritatea 6. Servicii de suport pentru persoane vârstnice	Implementarea unui program de servicii suport pentru persoane vârstnice.
156	Prioritatea 7. Sprijin pentru persoanele cu dizabilități	Implementarea unui program de servicii suport pentru persoane cu dizabilități.
157	Prioritatea 8. Servicii sociale și de suport acordate altor grupuri vulnerabile	-promovarea integrării socio-economice a resortisanților țărilor terțe, inclusive a migranților
Programul Operațional Regional NORD-VEST		
158	Îmbunătățirea calității serviciilor oferite de administrațiile publice locale prin soluții digitale inovatoare și aplicații de tip smart city	Aplicație pentru transport public local Sistem inteligent de gestiune inteligentă a spațiilor verzi Aplicații de informare a cetățenilor
159	Sprijin pentru digitalizarea administrațiilor publice din mediul rural	Aplicații pentru situații de urgență și monitorizarea siguranței publice și rețelelor edilitare Servicii digitale pentru cetățeni (programări online, plată online impozite și taxe, etc)
160	Creșterea eficienței energetice în regiune ca parte a investițiilor în sectorul locuințelor	Reabilitare termică și eficiență energetică
161	Sprijinirea eficienței energetice în clădirile publice, inclusive clădiri de patrimoniu	Reabilitare termică și eficiență energetică
162	Promovarea energiei regenerabile în comunitățile rurale	Alimentare cu energie termică din resurse regenerabile disponibile la nivel local
163	Construirea/ reabilitarea legăturilor rutiere secundare către rețeaua rutieră și nodurilor TEN-T	Construire de drumuri locale/ drumuri de legătură
164	Soluții pentru creșterea siguranței traficului	Construire pasaje, sensuri giratorii, de siguranță a traficului Achiziție utilaje pentru îmbunătățirea

Comuna REBRIȘOARA	STRATEGIA DE DEZVOLTARE LOCALĂ 2023-2027	Ediția 1
		Revizia 0
		Pag. 208/209
		Exemplar 1

		siguranței traficului (utilaje multifuncționale)
165	Dezvoltarea infrastructurii educaționale la nivelul educației timpurii și învățământului primar și secundar	Construirea/ reabilitarea/ modernizarea/ extinderea și dotarea infrastructurii educaționale.
166	Dezvoltarea infrastructurii educaționale în domeniul învățământului profesional și tehnic (licee tehnologice)	Modernizarea/ extinderea/ construcție/ reabilitare și dotare ateliere școlare/ laboratoare, etc. Înființarea/ dezvoltarea unor centre de educație pentru elevi în domenii cu impact RIS3.
167	Modernizarea/ reabilitarea/ dotarea taberelor de elevi și preșcolari	Intervenții în spații de cazare, destinate pregătirii și servirea mesei, infrastructură educațională și de recreere, etc.
168	Conservarea, protecția și valorificarea durabilă și competitive a patrimoniului cultural și istoric, inclusive asigurarea și/sau îmbunătățirea accesului către acestea	Restaurare, consolidare, conserervarea și protecție a monumentelor istorice și patrimoniului cultural imobil. Modrenizarea/reabilitarea clădirilor monument istoric cu funcții culturale
169	Îmbunătățirea infrastructurii de turism din proximitatea unor resurse naturale, în special în zone care dispun de un potențial turistic valoros	Construirea, extinderea, modernizarea și dotarea pentru valorificarea turistică a resurselor natural.
170	Dezvoltarea infrastructurii pentru turismul balnear și balneoclimatic, inclusive îmbunătățirea accesului către resursele și obiectivele turistice	Creare infrastructură de agreement.
Programul Național pentru Investiții – Anghel Saligny		
181	Alimentare cu apă și stații de tratare a apei	Crearea/ modernizarea/ extinderea stațiilor de tartare a apei.
182	Sisteme de canalizare și stații de epurare a apelor uzate, inclusive canalizare pluvială și sisteme de captare a apelor pluviale	Extinderea rețelei de canalizare și a sistemului de epurare a apelor uzate.
183	Drumurile publice clasificate și încadrate în conformitate cu prevederile legale în vigoare ca drumuri județene, drumuri de interes local, respective drumuri comunale și/sau drumuri publice în interiorul localităților, precum și variante ocolitoare ale localităților	Extinderea rețelei de drumuri comunale și/sau drumuri publice în interiorul localităților.
184	Poduri, podețe, pasaje sau punți	Extinderea rețelei de poduri, podețe,

Comuna REBRIȘOARA	STRATEGIA DE DEZVOLTARE LOCALĂ 2023-2027	Ediția 1
		Revizia 0
		Pag. 209/209
		Exemplar 1

	pietonale, inclusive pentru biciclete și trotinete electrice	pasaje și punți, inclusive pentru biciclete și trotinete electrice.
185	Sisteme de distribuție a gazelor naturale, inclusive a brașamentelor, precum și a racordului la sistemul de transport al gazelor naturale	Extinderea rețelei de distribuție a gazelor naturale în comuna REBRIȘOARA.